



2024 충북대학교
정시 신입생 모집요강

더 나은
미래가 시작되는
충북대학교



28644 충청북도 청주시 서원구 충대로 1
입학웰컴센터 | T. 043.261.2882 F. 043.261.3184
대표홈페이지 | www.chungbuk.ac.kr
입학홈페이지 | ipsi.chungbuk.ac.kr



2024학년도 충북대학교 | 정시 신입생 모집요강

NOVAAPERIO | 새로운 열다



CHUNGBUK
NATIONAL
UNIVERSITY

2024
신입생 모집요강
정시



국가거점국립대학교
충북대학교

CHUNGBUK NATIONAL UNIVERSITY

더 나은 미래가 시작되는
충북대학교

2022 ~ 2023 각종 연차평가 최고등급 달성

- 지자체-대학 협력기반 지역혁신사업 3년 연속 최우수 **“A등급”**(교육부)
- LINC 3.0 사업 1차년도 **“우수”**(교육부)
- 고교교육 기여대학 지원사업 **“우수”**(교육부)
- 디지털 신기술 인재양성 혁신공유대학사업 연차평가 **“매우 우수”**(교육부)
- 2차년도 대학원격교육지원센터 설치·운영사업 성과평가 **“우수”**(교육부)
- 지역거점 전파플레이그라운드 구축·운영사업 1차년도 **“매우 우수”**(과학기술정보통신부)
- 충북대학교 G-테크벤처센터 경영평가 10년 연속 **“최우수”**(중소벤처기업부)
- 2023 국립대학 육성사업 인센티브 평가 **“A등급”**(교육부)



국가재정 지원사업 45개 선정, 총 6,273억 지원(2019~2023)

- ‘지자체·대학 협력사업(RIS)’ 선정(5년간 2,130억)
- 4단계 BK21사업 선정(7년간 660억)
- 첨단분야 혁신융합 대학(이차전지) 선정(주관대학, 4년간 408억)
- 반도체 특성화대학 지원사업 선정(주관대학, 4년간 340억)
- 국립대학 육성사업(5년간 380억)
- 강소지역 개발특구 지정(5년간 360억)
- 자율주행자동차 지역 테스트베드 구축사업(3년간 295억)
- Grand ICT 연구센터 지원사업(8년간 200억)
- 대학혁신지원사업(3년간 159억)
- 산학협력 선도대학(LINC) 육성사업(5년간 250억)
- 2023년 학·연 협력 플랫폼 구축사업(5년간 124억)

학생의 꿈을 실현하는 성공 취업지원

01 기업 맞춤형 취업 프로그램 개발 및 운영

- 국내외 대기업 등 310여개 기업체 참여
- 기업 맞춤형 트랙, 현장 실습학기제, 해외 취업 프로그램 등 운영

02 학생 맞춤형 진로·취업 프로그램 지원

- Gap-Zero 자기주도 취업 프로그램 운영
- 직무 잡아드림(Job-아-dream), 공기업 NCS 교육 프로그램 및 지역특화산업프로그램 등 30여개 프로그램 운영
- 연간 16,000여명 참여

특성화된 네트워크형 혁신캠퍼스

수도권과 가장 가까운 국가거점국립대학교

· 지역의 미래산업과 함께하는 오창캠퍼스
[정보통신기술 산업 특성화에 따른 산학협력의 전진기지]

· 바이오헬스 기술의 중심으로 오송캠퍼스
[바이오국가산업단지와 연계를 통한 국가 바이오산업의 허브 캠퍼스]

· 충북대의 새로운 시작으로 세종캠퍼스
[2021년 개원한 세종 충북대 동물병원과 2024년 개교되는 수의과대학 캠퍼스]

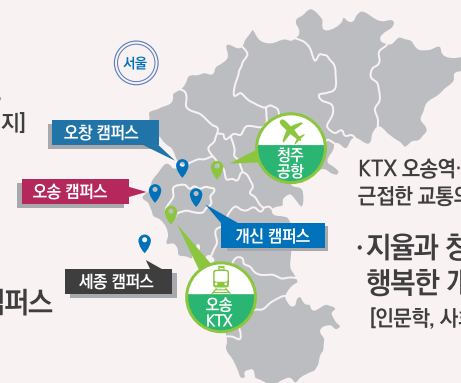

KTX 오송역·청주공항과
근접한 교통의 중심

· 지율과 창의를 넘치는
행복한 개신캠퍼스
[인문학, 사회과학, 응용학문의 융·복합 중심]

CHUNGBUK NATIONAL UNIVERSITY

수도권과 가장 가까운
국가거점국립대학교 충북대학교

충북대 VS 사립대 등록금 비교

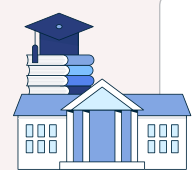

충북대학교		429만원
지방사립대	+292만원	721만원
수도권사립대	+372만원	801만원

먼 훗날 추억을 기리는 아름다운 곳, 학생생활관



최고의 시설과 합리적 가격

- 생활관 전체 수용인원 4,121명 (남 2,079명 / 여 2,042명)
- 생활관 학부생 수용인원 중 60% 신입생 우선 배정
- 학기 이용금액 100만원 내외

충북대학교의 발전전략



학생이 꿈을 이루는 CBNU 공동체

- 학생의 꿈을 실현하는 성공 취업지원
- 거점국립대학 최상위권의 장학금 지급
- 학생이 즐거운 캠퍼스 구축



미래지향적 교육으로 창의융합형 인재 양성

- 첨단 교육환경조성
- 창의융합형 미래인재 양성
- 교육의 질 향상과 자율성 강화를 위한 제도 개선
- 혁신적 대학원 시스템 구축



글로벌 수준의 연구역량 확보

- 연구역량 강화를 위한 최상의 연구환경 구축
- 교수 연구역량 강화 프로그램 확대 실시
- 우수 대학원생 확보



효율적이고 투명한 재정운영과 재정확대

- 투명하고 효율적인 재정 운영을 위한 거버넌스 구축
- 국립대 최고 수준의 대학재정확보

국제교류현황

- 56개국, 291개 대학과의 학술교류협정 체결
- 교환학생 프로그램, 어학연수 프로그램 등 다양한 프로그램 운영

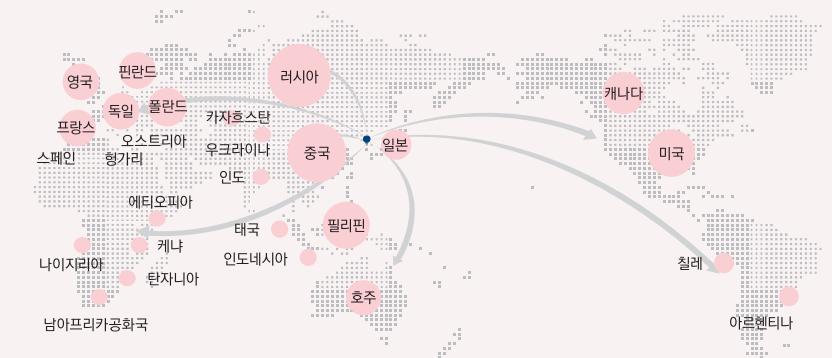

GREAT CHALLENGE FOR OUR FUTURE!

신설학과 소개 : 바이오헬스학부(모집정원 70명)

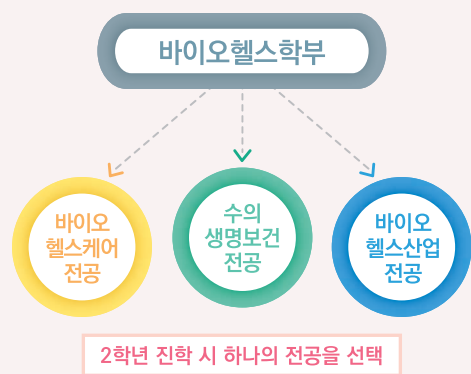

- 바이오헬스학부는 원헬스(One Health) 기반 **“바이오메디컬 융복합 산업혁신”**을 통한 인재양성 및 미래가치를 창출하고자 하는 학부입니다. 원헬스(One Health)는 사람, 동물, 생태계 사이의 연계를 통하여 모두에게 최적의 건강을 제공하기 위한 다학제적 접근을 의미합니다. 충북대학교는 사회적 수요를 충족하고 관련 융복합산업 활성화를 통해 지역사회 발전에 기여하고자 **국내 최초로** 바이오헬스 학부를 개설합니다.

※ 바이오헬스학부는 2학년 진학 시 아래와 같이 바이오헬스케어전공, 수의 생명보건전공, 바이오헬스산업전공으로 전공을 선택합니다. 단, 전공별로 선발 가능한 최대 인원(35명)이 별도로 정해져 있으므로 본인이 희망하는 전공을 선택하지 못할 수도 있습니다.

바이오헬스케어전공

〈학과 소개〉

첨단 바이오헬스 융복합 신기술 교육과정을 통해 4차 산업혁명시대 바이오산업에 진출할 글로벌 경쟁력을 갖춘 창의적 맞춤형 바이오 헬스케어 전문인재 양성을 목표로 합니다. 정밀의학바이오, 임상약리, 보건의료 R&D, 보건의료정책 및 질병관리, 지능형의료정보학의 융복합 교육과정을 운영합니다.

〈졸업 후 진로〉

국내외 국공립 및 민간 연구기관, 의료정보 시스템 기업, 동물시험대체 및 첨단시험대체 연구원, 바이오헬스 분야 기업체, 공공기관, 병원, 보건복지부 정책담당자, 중앙보건의료기관(질병관리청, 국립보건연구원, 식품의약품안전처, 한국보건복지인재원, 한국보건산업진흥원, 건강보험심사평가원, 국민건강보험공단) 관리 및 연구직 등

수의생명보건전공

〈학과 소개〉

미래형 수의학교육시스템 확립과 원헬스(One Health) 기반 바이오메디컬 융복합 산업혁신을 통한 인재양성 및 미래 가치 창출을 목표로 합니다. 수의과대학 소속 교원이 중심이 되어 수의첨단바이오 및 수의보건 분야 교육과정을 운영합니다.

〈졸업 후 진로〉

정부 및 공공기관(농림축산식품부, 환경부, 농림축산검역본부, 각 지방 가축위생시험소, 질병관리본부, 식품의약품안전처, 농촌진흥청 등), 학계 및 연구기관(수의과대학 대학원, 동물보건학과 개설 대학, 한국생명공학연구원, 수의과학 관련 국가연구소, 기업체 의약품 연구소, 동물 생명공학 연구소, 종복원 연구소 등), 전문기관(동물병원, 실험동물센터, 동물원, 야생동물센터 등), 기업(백신 회사, 제약회사, 생명공학회사, 동물약품회사, 동물의료기기회사, 식품회사, 사료회사 등)

바이오헬스산업전공

〈학과 소개〉

세계 최고 수준의 바이오산업 분야 글로벌 전문 인력을 양성하기 위한 실무교육과정 특성화 전공으로서, 바이오 의약품 등의 관련 분야 제품개발, 제조 및 분석역량을 갖춘 실무전문가 양성을 목표로 합니다. 최첨단 하이브리드 교육시스템을 기반으로 혁신적 교육 및 연구 방법을 도입함으로써 생명현상 및 질병의 원인에 대한 근본적인 해석이 가능한 글로벌 리더 배출 시스템을 운영합니다. 또한 이수 모형의 다 각화(소부장, 효능평가, 세포·면역공학, 전염병 진단 등)를 통해 학생들의 교육 선택권을 보장하는 특화된 전문인 양성과정을 지원합니다.

〈졸업 후 진로〉

신약개발 관련 국·공립 연구기관, 제약(의약품)분야기업, 화장품분야기업, 건강기능식품분야기업



Contents

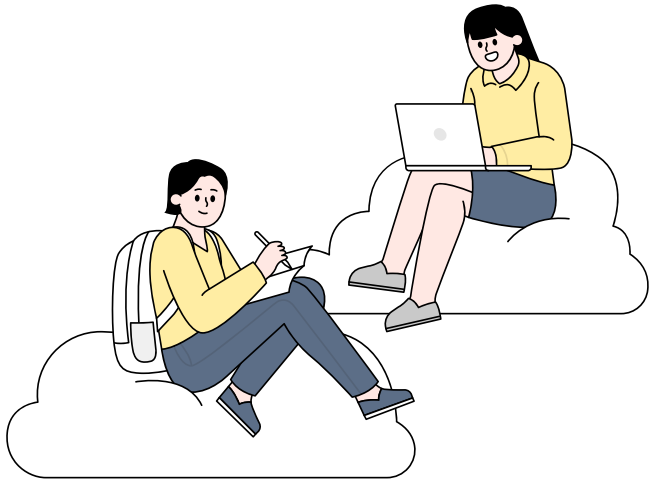

01 정시모집 주요 안내사항

- 1. 전형안내 10
- 2. 전형방법 10
- 3. 모집단위 군별, 전형별 모집인원 11
- 4. 전형일정 13
- 5. 지원자 유의사항 14
 - [복수지원금지] 14
 - [이중등록금지] 14
 - [유의사항] 14
- 6. 전형료 17
- 7. 합격 및 총원합격 안내 18
 - [합격자 발표] 18
 - [총원합격자 발표] 18
- 8. 등록안내 19

02 정시모집 정원내 전형

- [모집단위별 모집인원] 20
- [지원자격] 22
- [전형방법] 22
- [선발원칙 및 동점자 처리 기준] 23
- [전형일정] 23
- [제출서류] 24
- [예체능 실기고사 반영방법] 24
 - ▶ 미술실기고사 24
 - ▶ 체육실기고사 25

03 정시모집 정원외 전형

- 1. 수능(경제배려대상자전형) 30
 - [모집단위별 모집인원] 30
 - [지원자격] 30

- [전형방법] 30
- [선발원칙 및 동점자 처리 기준] 31
- [전형일정] 31
- [제출서류] 31

2. 수능(특성화고출신자전형)

- [모집단위별 모집인원] 32
- [지원자격] 32
 - ▶ 동일계열 기준학과 32
- [전형방법] 35
- [선발원칙 및 동점자 처리 기준] 35
- [전형일정] 36
- [제출서류] 36

3. 수능(농어촌학생전형)

- [모집단위별 모집인원] 36
- [지원자격] 36
- [전형방법] 37
- [선발원칙 및 동점자 처리 기준] 37
- [전형일정] 38
- [제출서류] 38

4. 학생부교과(특성화고졸재직자전형)

- [모집단위별 모집인원] 39
- [지원자격] 39
- [전형방법] 40
- [선발원칙 및 동점자 처리 기준] 40
- [전형일정] 40
- [제출서류] 41

04 대학수학능력시험 반영방법

- [반영영역] 42
- [반영비율] 42
- [반영점수] 43
- [가산점 반영] 43

05 각종 서식 44

06 학교생활기록부 반영방법 45

07 대학생활 안내

- 1. 장학제도 안내 48
- 2. 학사제도 안내 51
- 3. 학생생활관 안내 52
- 4. 2023학년도 등록금 현황 53
- 5. '기초대학수학' 교과목 운영 안내 54
- 6. 장애대학생 지원 안내 54
- 7. 진로·취업상담 및 프로그램 운영 56
- 8. 학내 전화번호 57

08 충북대학교 안내

- [오시는 길, 약도] 58
- [캠퍼스 안내도] 59

01. 정시모집 주요 안내사항

전형안내

모집시기	정원구분	전형유형	전형명	모집인원	비고
가군	정원내	수능위주	수능(일반전형)	347	※ 최종 모집인원은 수시모집 등록 마감 후 확정하여 우리 대학 홈페이지 공지 예정
			수능(지역인재전형)	12	
			수능(지역경제배려대상자전형)	-	
		실기/실적위주	실기/실적(일반전형)	38	
	정원외	수능위주	수능(경제배려대상자전형)	4	
			수능(특성화고출신자전형)	-	
			수능(농어촌학생전형)	-	
	계			401	
나군	정원내	수능위주	수능(일반전형)	473	
			수능(지역인재전형)	15	
			수능(지역경제배려대상자전형)	-	
	정원외	수능위주	수능(특성화고출신자전형)	-	
			수능(농어촌학생전형)	-	
		학생부교과	학생부교과(특성화고졸재직자전형)	-	
	계			488	
총계			889		

※ 수능(일반, 지역인재, 지역경제배려대상자전형)은 2024학년도 수시모집 정원내 미충원 인원을 합산하여 모집
※ 수능(특성화고출신자, 농어촌학생전형), 학생부교과(특성화고졸재직자전형)은 2024학년도 수시모집 미충원 인원 모집

전형방법

모집시기	모집단위	사정 단계	사정 비율 (%)	전형요소별 반영점수 및 실질반영비율(%)		전형 총점	최저 학력 기준
				수능	실기		
가군 나군	인문계, 자연계(과탐 인정 모집단위)	일괄합산	100	1,000점 (100%)	-	1,000점 (100%)	제한 없음
	자연계(사탐/과탐 인정 모집단위), 자연계(특성화고출신자전형 모집단위) 공통계	일괄합산	100	1,000점 (100%)	-	1,000점 (100%)	
	예체능계(조형예술학과, 디자인학과)	일괄합산	100	500점 (44.4%)	500점 (55.6%)	1,000점 (100%)	
	예체능계(체육교육과)	일괄합산	100	650점 (72.4%)	350점 (27.6%)	1,000점 (100%)	

※ 자연계 사회탐구/과학탐구 인정 모집단위, 자연계 특성화고출신자전형 모집단위 및 공통계 모집단위의 과학탐구 응시자는 수능 가산점 포함
※ 학생부교과(특성화고졸재직자전형)는 수능에 응시할 필요가 없으며, 학생부교과 100%로 선발

모집단위 군별, 전형별 모집인원

단과 대학	계열	모집단위	가군							나군						
			정원내				정원외			정원내				정원외		
			수능			실기 /실적	수능			수능			학생부 교과	수능		
			일반	지역 인재	지역 경제배려 대상자	일반	경제 배려 대상자	특성 화고 출신자	농어촌 학생	일반	지역 인재	지역 경제배려 대상자	특성 화고 출신자	농어촌 학생	특성화 고졸 재직자	
인문 대학	인문	국어국문학과								8						
		중어중문학과								7						
		영어영문학과								7						
		독일언어문화학과								8						
		프랑스언어문화학과								6						
		러시아언어문화학과								6						
		철학과								7						
		사학과								6						
		고고미술사학과								7						
사회 과학 대학	인문	사회학과	8													
		심리학과	9													
		행정학과	9													
		정치외교학과	8													
자연 과학 대학	자연	경제학과	13													
		수학과								10						
		정보통계학과								10						
		물리학과								12						
		화학과								13						
		생물학과								11						
		미생물학과								11						
		생화학								10						
		천문우주학과								7						
		지구환경과학과								7						
경영 대학	인문	경영학부								40						
		국제경영학과								21						
		경영정보학과								14						
공과 대학	자연	토목공학부	33													
		기계공학부	22													
		화학공학과	11													
		신소재공학과	11													
		건축공학과	12													
		안전공학과	10													
		환경공학과	11													
		공업화학과	11													
		도시공학과	13													
전자 정보 대학	자연	건축학과	9													
		전기공학부								18						
		전자공학과								9						
		반도체공학부								18						
		정보통신공학부								27						
		컴퓨터공학과								10						
		소프트웨어학부								17						
		지능로봇공학과								12						
농업 생명 환경 대학	자연	식물자원학과								9						
		축산학과								11						
		산림학과								8						

단과 대학	계열	모집단위	가군							나군					
			정원내				정원외			정원내			정원외		
			수능			실기 /실적	수능			수능			수능		학생부 교과
			일반	지역 인재	지역 경제배려 대상자		일반	경제 배려 대상자	특성 화고 출신자	농어촌 학생	일반	지역 인재	지역 경제배려 대상자	특성 화고 출신자	
농업 생명 환경 대학	자연	지역건설공학과								9					
		환경생명화학과의								8					
		특용식물학과								7					
		원예과학과								9					
		바이오시스템공학과								8					
		식물의학과								9					
		식품생명공학과								10					
		목재·종이과학과								7					
사범 대학	인문	농업경제학과								9					
		교육학과	4												
	인문	국어교육과	7												
		영어교육과	7												
		역사교육과	4												
		지리교육과	4												
		사회교육과	4												
		윤리교육과	4												
		물리교육과	4												
	자연	화학교육과	4												
		생물교육과	4												
		지구과학교육과	4												
		수학교육과	7												
	예체능	체육교육과	18												
생활 과학 대학		자연	식품영양학과	6											
	인문	아동복지학과	6												
		의류학과	5												
	자연	주거환경학과	3												
인문		소비자학과	3												
수의과 대학	자연	수의예과	21												
약학 대학	자연	약학과	4	6			2								
		제약학과	4	6			2								
의과 대학	자연	의예과								16	12				
		간호학과								14	3				
융합 학과 군	예체능	조형예술학과(동양화)				10									
		조형예술학과(서양화)				9									
		조형예술학과(조소)				10									
		디자인학과				9									
본부 직할	공통	자율전공학부	15												
	자연	바이오헬스학부	15												
합계			347	12		38	4			473	15				

- ※ 융합학과군 조형예술학과는 세부전공별로 모집하고, 세부전공별 입학에 따라 입학 후 세부전공이 자동 선택됨
- ※ 소프트웨어학부는 3학년 때 인공지능전공, 소프트웨어전공으로 전공 선택. 단, 학과별로 선발 가능한 인원이 별도로 정해져 있으므로 본인이 희망하는 전공을 선택하지 못할 수도 있음
- ※ 자율전공학부는 2학년 전공 선택 시 사범대, 수의대, 약대, 의대, 예·체능계열 학과, 바이오헬스학부를 제외한 모든 학과에 지원 가능. 단, 학과별로 선발 가능한 인원이 별도로 정해져 있으므로 본인이 희망하는 학과를 선택하지 못할 수도 있음
- ※ 바이오헬스학부는 2학년 진학 시 수의생명보건전공, 바이오헬스케어전공, 바이오헬스산업전공으로 전공 선택. 단, 전공 별로 선발 가능한 최대 인원(35명)이 정해져 있으므로 본인이 희망하는 전공을 선택하지 못할 수도 있음
- ※ **정시 가·나군 정원내전형[수능(일반, 지역인재, 지역경제배려대상자전형)]은 2024학년도 수시모집 정원내 미충원 인원을 합산 하여 모집하고, 정원외전형[수능(특성화고출신자, 농어촌학생전형), 학생부교과(특성화고졸재직자전형)]은 2024학년도 수시모집 정원의 미충원 인원을 모집하며, 최종 모집인원은 수시모집 등록 마감 후 확정하여 우리 대학 홈페이지에 공지 예정**
- ※ 경영대학 전 모집단위는 경영학교육 인증프로그램을 운영, 입학생은 자동적으로 전원 참여
- ※ 공과대학 건축학과는 5년제이며, 입학생은 자동적으로 전원 건축학교육 인증프로그램에 참여

- ※ 의과대학 의예과는 의학교육 평가인증(인증기간 4년), 간호학과는 간호교육인증 평가 운영, 입학생은 자동적으로 전원 참여
- ※ 의과대학 의예과는 오송캠퍼스<충북 청주시 흥덕구 오송생명1로(오송읍 연제리 659)>에서 수업이 진행될 수 있음
- ※ 수의과대학 수의예과(수의학과) 일부 학년은 세종캠퍼스<세종특별자치시 4-2생활권(집현동)>에서 수업이 진행될 수 있음
- ※ 약학대학 1학년은 개신캠퍼스<충청북도 청주시 서원구 충대로 1>에서, 그 외 학년은 오송캠퍼스<충북 청주시 흥덕구 오송생명1로(오송읍 연제리 660-1)>에서 수업이 진행됨

전형일정			
구분	일시	장소	비고
원서접수 (인터넷 접수)	2024. 1. 3.(수) 09:00 ~ 2024. 1. 6.(토) 19:00까지	· 우리 대학 홈페이지 (www.chungbuk.ac.kr) · 진학사 (www.jinhakapply.com)	· 24시간 접수 가능 · 반드시 수험표 출력·보관 · 2024. 1. 6.(토) 19시 마감 유의 · 원서접수 완료 후에는 원서접수 취소 및 수정 불가
서류제출 (대상자에 한함)	2024. 1. 3.(수) 09:00 ~ 2024. 1. 9.(화) 18:00까지	· 우리 대학 입학웰컴센터 (N10동 1층 153호)	· 등기우편, 택배 또는 방문 제출 · 등기우편은 접수마감일 우체국 소인까지 인정 · 택배는 접수마감일 18:00 도착분까지 인정 · 방문제출은 접수마감일 18:00 접수분 까지 인정 ※ 방문시간은 평일 09:00~18:00에 한함 [점심시간(12:00~13:00)제외]
실기고사	2024. 1. 16.(화) 08:20 ~	· 미술 : 융합학과군 (조형예술학과, 디자인학과) · 체육 : 사범대학(체육교육과)	※ 장소는 추후 홈페이지 공지 ※ 수험표, 신분증 지참 ※ 대상자는 실기고사 준비물 지참
합격자 발표	2024. 2. 6.(화) 17:00 (예정)	· 우리 대학 홈페이지 (www.chungbuk.ac.kr)	· 합격자 명단 및 안내사항 확인 · 개별 통보 하지 않음
합격통지서 및 등록금고지서 교부	합격자발표일 이후 ~ 2024. 2. 13.(화)	· 우리 대학 홈페이지 (www.chungbuk.ac.kr)	· 본인이 직접 출력
등록금 납부	2024. 2. 7.(수) ~ 2. 13.(화) 16:00까지	· 우리 대학 지정은행	· p.19 참조 · 기간 내 미납 시 합격 취소
충원합격자 발표	2024. 2. 20.(화) 18:00까지 (세부사항은 합격자 발표 시 안내)	· 우리 대학 지정방법	· p.18 참조
충원합격자 등록	2024. 2. 21.(수) 16:00까지	· 우리 대학 지정방법	· p.19 참조
추가모집	2024. 2. 22.(목) ~ 2. 29.(목)	· 우리 대학 홈페이지 (www.chungbuk.ac.kr)	· 정시 정원내 전형 미충원 인원이 있을 경우 실시

지원자 유의사항

1. 복수지원금지

- 가. 수시모집 대학(산업대학, 교육대학, 전문대학 포함)의 합격자(최초합격자 및 충원합격자 포함)는 등록여부와 상관없이 “정시모집 및 추가모집”에 지원 금지
- 나. 정시모집에 합격하고 등록(최초 등록 및 미등록 충원과정 중의 추가등록을 포함)한 자는 “추가모집”에 지원 금지
- 정시모집 미등록 충원 등록 마감일 16시까지 정시모집 등록포기한 자는 추가모집 지원 가능
 - 산업대학, 전문대학 합격자는 정시모집 등록을 포기하지 않아도 추가모집 지원 가능
- 다. 우리 대학 **정시모집 가군과 나군에 동시에 지원할 수 있으나, 동일군 내에서는 하나의 전형, 하나의 모집단위**에만 지원할 수 있음
- 라. **우리 대학에 지원한 경우 다른 대학의 같은 군에 지원할 수 없음**(산업대학, 전문대학은 제외)
- 마. **복수지원 금지를 위반**하여 입학한 경우 전산 검색을 통하여 **입학을 무효**로 함

2. 이중등록금지

- 가. 입학학기가 같은 **2개 이상의 대학(산업대학·교육대학·전문대학 포함)에 이중등록을 할 수 없으며**, 입학 후라도 이를 위반하면 **입학을 취소**함
- 나. 정시모집에서 합격 및 충원합격에 의해 복수의 대학에 합격한 자(최초합격+충원합격, 충원합격+충원합격 등)는 정시모집 미등록 충원 마감일(추가모집 시작 전일)까지 1개 대학에만 최종 등록하여야 함
- 다. 우리 대학 정시모집에 합격하여 등록한 자가 다른 대학 정시모집에 충원 합격하여 등록하고자 하는 경우 **정시모집 미등록 충원 마감일까지 우리 대학 등록을 반드시 포기**해야 함
- 대학에 등록한 자가 타 대학에 충원 합격하여 등록하고자 할 경우에는 먼저 등록한 대학에 등록 포기 의사를 명확히 전달한 후, 타 대학 충원 합격 대학에 등록하는 것을 원칙으로 함
 - 정시모집 합격자가 충원 합격자 발표 기간 중 다른 대학의 충원 합격 통보를 받은 경우, 차순위 수험생의 합격 기회 박탈 등 선의의 피해자 발생을 사전에 방지하기 위하여 합격자는 등록을 원하지 않는 대학에 등록 포기 의사를 즉시 전달하여야 함

※ 「대학(산업대학·교육대학·전문대학 포함)」과 「특별법에 의해 설치된 대학(전문대학 포함)·각종학교」 간에는 복수지원 금지 및 이중등록 금지 원칙을 적용하지 않음

3. 유의사항

- 가. 입학원서 접수에 관한 사항
- 기간 및 방법
 - 기간 : 2024. 1. 3.(수) 09:00 ~ 2024. 1. 6.(토) 19:00
 - 방법 : 우리 대학 홈페이지 또는 진학사에서 인터넷 접수
 - 접수 확인
 - 확인기간 : 원서접수 후 즉시
 - 확인방법 : 원서접수를 완료한 사이트에서 “원서접수 확인”을 클릭하여 확인
 - 입학원서 접수 시 접수를 완료하고 수험표를 출력하여 반드시 접수여부를 확인하여야 하며, 이를 이행하지 않아 발생된 문제는 지원자의 책임으로 함
 - 접수 유의사항

※ 입학원서 접수가 완료(전형료 결제)된 후에는 원서접수 취소 및 모집단위, 실기종목 등의 수정 및 취소가 불가능하므로 원서접수 전에 모집요강을 정확히 숙지하고 전형료 결제 전에 기입(입력)한 내용을 반드시 확인하여야 함

- 지원 시 ‘합격·입학 취소 및 사정제외 처리사항’(p.15) 등을 확인하여 지원하여야 함
- 제출한 서류와 전형료는 반환하지 않으나, 전형료는 ‘전형료 반환 안내’(p.17)에 따라 반환할 수 있음
- 융합학과군(조형예술학과, 디자인학과)의 실기 전공 지원자는 실기종목을 선택하여야 하며, **선택한 실기종목은 원서접수 완료 후 변경할 수 없음**

- 입학원서 접수는 지정된 인터넷 입학원서 접수 사이트에 접속하여 전형료 결제 후 수험번호 부여로 종료되며, **예체능계 수험생은 수험표를 출력·지참하여 실기고사에 응시**하여야 함
- 원서와 제출 서류의 내용이 사실과 상이하여 발생하는 불이익은 우리 대학에서 책임지지 않음
- 입학원서에는 반드시 최근 3개월 이내에 촬영한 본인의 증명사진(컬러, 3cm*4cm, jpg형식)을 첨부해야 함
- 입학원서 접수 마감일은 지원자 쪽주로 접수가 원활하지 않을 수 있으므로 접수 마감일(2024. 1. 6.(토) 19:00)을 피하여 사전에 원서접수를 하여 주시기 바라며, 인터넷 접수 지연 또는 시스템이 다운되어 원서접수 오류, 접수 불능 등으로 인한 불이익은 지원자의 책임임
- 학교생활기록부 제출이 필요한 전형[수능(지역인재, 지역경제배려대상자, 특성화고출신자, 농어촌학생전형), 학생부교과(특성화고졸재직자전형)]의 학생부 온라인 제공이 불가한 경우 학생부 사본(원본대조 필)을 지정기일까지 반드시 제출하여야 함(단, 온라인 제공 동의 시 제출하지 않아도 됨)
- 학교생활기록부의 위·변조 여부를 조회하여 위·변조 사실이 확인되면 합격 및 입학을 취소함
- 지원자는 우리 대학의 정시모집 전형 중 동일 모집군에서는 하나의 전형 및 하나의 모집단위에만 지원하여야 하고, 이를 위반한 자와 지원자격 미달자는 합격자 선발대상에서 제외하며, 입학 후라도 그 입학허가를 취소함
- 우리 대학은 입학전형 시 신체검사를 실시하지 않으나 졸업 후 취업 등 진로선택과 관련하여 신체결격여부가 문제될 수도 있으므로 지원 모집단위 선택 시 신중하게 판단하시기 바람
- 지원자 실제 거주지의 주소를 기재하고, 연락처는 긴급한 사항이 있을 경우 우리 대학에서 전형기간 중 연락이 가능한 전화 번호를 기재(입력)해야 함
- 전형기간 중 연락처의 변동이 있을 경우 우리 대학 입학과(043-261-2008, 3901)로 연락하여 연락처를 변경하여야 하며, 연락처의 오류 기재 및 연락처 변경사항 미신고 등으로 인한 불이익은 지원자의 책임임

나. 서류제출에 관한 사항

- 제출기한 : 2024. 1. 9.(화) 18:00까지
- 제출장소 : 충북대학교 본부(N10동) 1층 153호 입학웰컴센터 <충북 청주시 서원구 충대로 1, 우) 28644>
- 인터넷 입학원서 접수 사이트에서 제출서류 발송용 봉투 라벨(주소 및 동봉서류내역)을 출력 후 제출서류 내용을 체크하고 대봉투에 부착하여 발송
- 제출서류 하단에 지원자의 수험번호를 기재
- **제출서류는 지정기일까지 우리 대학 지정장소로 등기우편, 택배 또는 직접 방문하여 제출하여야 함**
 - ※ **등기우편**은 서류접수 마감일 우체국 소인까지 인정, **택배**는 서류제출 마감일 18:00 도착분까지, **방문제출**은 서류제출 마감일 18:00 접수분까지 인정
- 직접 방문 제출은 평일 09:00~18:00에 한함(점심시간 12:00~13:00 제외)
- 입학원서는 우리 대학에서 일괄 출력하여 활용하므로 별도 제출하지 않음
- 제출서류는 일절 반환하지 않음
- 구비서류가 미비하거나 **제출기한 내** 제출하지 않은 경우에는 사정대상에서 제외
- 지원자격심사에 필요한 경우 추가 서류를 요청할 수 있음
 - ※ 지원자격 확인 및 검증 내실화를 위하여 추가 서류제출에 불응하는 경우에도 사정대상에서 제외될 수 있음
- 제출서류 허위기재, 위조, 변조, 위법 지원 자격 취득 등 부정한 방법으로 지원, 합격, 입학한 자는 합격·입학을 취소함
- 서류제출 후 우리 대학 홈페이지에서 도착여부를 반드시 확인하여야 하며, 이를 확인하지 않아 발생한 불이익은 지원자의 책임임

다. 합격·입학 취소 및 사정제외 처리사항

- 아래 해당자는 사정제외 및 합격·입학 취소 처리됨
 - (1) 복수지원 및 이중등록 금지 위반자
 - (2) 지원자격 미달자
 - (3) 지정된 기한까지 서류를 제출하지 않거나, 구비서류가 미비한 자
 - (4) 제출서류 허위기재, 위조, 변조, 위법 지원자격 취득 등 부정한 방법으로 지원, 합격·입학한 자
 - (5) 실기고사에 결시하거나 다른 사람을 대리로 응시하게 한 자
 - (6) 대학수학능력시험 미응시자 및 반영영역 또는 반영유형 미응시자[학생부교과(특성화고졸재직자전형) 제외]
 - (7) 지정한 기간 내 미등록 및 등록금 미납부자
 - (8) 전형별로 정하는 결격처리, 합격·입학을 취소하는 사항
- 입학전형 성적이 모집단위별 모집인원 내에 들더라도 그 성적이 현저히 낮아 대학수학능력이 부족하다고 인정되는 자는 우리 대학 대학입학전형관리위원회 심의를 거쳐 불합격 처리할 수 있음
- 기타 우리 대학에서 정한 사항을 위반하였거나, 부정한 방법으로 합격 또는 입학한 사실이 확인될 경우 입학 후 재학(졸업 포함) 중이라도 이를 취소하며, 기 납부한 등록금을 반환하지 않음

라. 기타 유의사항

- 지원자는 모집요강 내용 및 충북대학교 입학정보홈페이지 공지사항을 반드시 숙지하여 제반 지시에 따라야 함
 - 전형기간 중 수험생에게 알리는 공지사항은 개별통지를 생략하고 우리 대학 홈페이지에 공지
 - * 우리 대학 홈페이지 주소 : <https://www.chungbuk.ac.kr>의 “입학안내” (이하 “우리 대학 홈페이지”라 함)
(입학정보홈페이지로 직접 접속할 경우 주소 : <https://ipsi.chungbuk.ac.kr>)
 - * 원서접수 전에 반드시 추가로 공지되는 사항을 확인한 후 원서접수하고, 원서접수 후 전형기간 중 변경되는 사항에 대해서도 우리 대학 홈페이지 또는 입학정보홈페이지에 공지하오니 유의 바람
- 입학전형성적은 일절 공개하지 않음
- 원서접수 시 전형기간 중 연락이 가능한 전화번호, 주소를 정확하게 입력하여야 하고, 변경 시 입학본부로 연락하여 변경하여야 하며, 연락두절로 인하여 발생하는 불이익은 지원자의 책임임
- 모집요강에 명시되지 않은 사항은 우리 대학 대학입학전형관리위원회의 별도 기준에 의거하여 결정
- 기타 일반 사항 문의 : 입학웹센터 ☎043)261-2882

※ 정시모집 합격자가 총원 합격자 발표 기간 중 다른 대학의 총원 합격 통보를 받은 경우, 차순위 수험생의 합격 기회 박탈 등 선의의 피해자 발생을 사전에 방지하기 위하여 합격자는 등록을 원하지 않는 대학에 등록 포기 의사를 즉시 전달하여야 함

※ 등록포기 및 등록금 환불 요청은 우리 대학에서 정한 방법에 따라야 함

마. 개인 정보 수집·이용에 관한 동의

- 대학 입학전형을 위해 아래와 같이 지원자 등의 개인정보를 수집, 이용함
 - (1) 지원자 정보 : 성명, 주민등록번호, 주소, (추가)연락처, 이메일, 학교생활기록부 및 검정고시 자료, 졸업(예정)년도, 대학수학능력시험 자료, 환불 계좌 등
 - (2) 학교 정보 : 고교명, NEIS 코드, 고교 전화번호 등
- 수집된 개인정보는 대학의 입학, 장학, 학사, 통계업무, 신입생 예비대합 및 오리엔테이션, 대학에서 제공하는 서비스 및 안내, 입학사정관 교육, 고교교육 기여대학 지원사업 프로그램 운영 등 이외의 다른 목적으로는 사용하지 않으며, 개인정보 보유기간의 경과 및 처리목적 달성 등 개인정보가 불필요하게 되었을 때에는 지체없이 해당 개인정보를 파기함
- 「대학 기록물 보존기간 책정기준 가이드」에 따라 입사관리를 위한 대학 기록물에 대하여 10년 보존

제공받는 곳		제공정보	제공목적	보유/이용기간
충북대학교	학사지원과, 학생과, 국제교류본부, 교육혁신본부, 장애지원센터	성명, 주민등록번호, 주소, (추가)연락처, 지원내용(전형, 모집단위 등), 성적 자료, 고교명 등	학적부 생성, 학력 조회, 장학생 선발, 통계, 중도탈락 관리, 장애 학생 안내, 안내 문자 발송 등	처리 목적 달성 시 까지
	입학본부	성명, 주민등록번호, 주소, (추가)연락처, 지원내용(전형, 모집단위 등), 성적 자료, 학교생활기록부, 고교명 등	교육통계 작성 및 학술연구, 입학사정관 교육, 고교교육 지원사업 프로그램 운영 등	
	총무과, 단과대학 및 학과(부)	성명, (추가)연락처 등	안내 문자 발송 등 (입학식, 신입생 오리엔테이션 등)	
	학생생활관	성명, 주민등록번호, 주소, 지원내용 (전형, 모집단위 등), 성적 자료 등	생활관생 선발, 안내 문자 발송 등	
제3자 제공	한국대학교육협의회 한국전대학교 교육협의회	성명, 주민등록번호, 지원내용 (전형, 모집단위 등) 등	지원 및 등록 위반자 확인 등	

- 아울러, 「공통원서접수시스템」 사용을 위해 한국대학교육협의회에 다음과 같이 원서접수 위탁을 실시함

수탁자(위탁대상자)	위탁업무 내용	개인정보 보유 및 이용기간
한국대학교육협의회	대입 공통원서의 관리 및 전달 등	처리목적 달성 시 또는 위탁계약 종료 시까지

○ 관련 법령

- 개인정보 보호법 제15조, 제16조, 제17조, 제18조, 제21조 등
- 개인정보 보호법 시행령 제2조, 제15조, 제16조, 제17조, 제19조, 제28조 등
- 고등교육법시행령 제73조

- 개인정보 수집 및 이용에 관한 동의는 원서접수 시 필수항목으로 받고 있으며, 비동의 시 원서접수가 불가함
- 다만, 학교생활기록부 온라인 제공에 비동의 시 우리 대학 입학과로 정해진 기한 내에 서류를 제출해야 함

바. 대학수학능력시험 성적자료 수집에 관한 사항

- 수집대상 : 2024학년도 대학수학능력시험 응시자 중 우리 대학 지원자 성적 자료 (수능 성적을 반영하지 않는 전형은 해당 없음)
- 수집항목
 - 인적사항 : 수험생 성명, 주민등록번호, 대학수학능력시험 수험번호
 - 응시사항 : 응시유형, 선택과목
 - 성적사항 : 영역별/과목별 등급, 표준점수
- 수집목적
 - 고교 졸업(예정) 확인 및 법령에 의한 고등학교 졸업 이상 취득 확인 학력 검증용
 - 전형별 전형요소로 합격자 선발 성적 자료로 사용
 - 계열별 수능 필수 영역 응시 여부 확인
 - 대학 입학, 장학, 학사, 통계 업무 등의 목적으로 사용
- 대학수학능력시험 성적자료는 한국교육과정평가원에서 고등교육법 시행령 제35조에 근거하여 우리 대학에 제공하는 자료로 우리 대학이 별도의 수집·이용에 대한 동의를 획득하지 않음

전형료

1. 전형별 전형료 안내

모집 시기	구분	전형료		
		기본운영비	실기고사	계
가군 나군	인문·자연·공통계	20,000원	-	20,000원
	예체능계 (융합학과군, 체육교육과)	20,000원	27,000원	47,000원
	학생부교과 (특성화고졸재직자전형)	15,000원	-	15,000원

※ 수능(경제배려대상자, 지역경제배려대상자전형) 지원자는 전형료 면제

2. 전형료 반환 안내

가. 납부한 전형료 중 일부는 반환될 수 있으며, 반환사유와 금액은 아래와 같음

- 입학전형에 응시한 사람이 착오로 과납한 경우 : 과납한 금액
- 대학의 귀책사유로 입학전형에 응시하지 못한 경우 : 납부한 입학전형료 전액
- 천재지변으로 인하여 입학전형에 응시하지 못한 경우 : 납부한 입학전형료 전액
- 질병 또는 사고 등으로 의료기관에 입원하거나 본인의 사망으로 입학전형에 응시하지 못한 경우(해당사항을 증명할 수 있는 경우만 해당) : 납부한 입학전형료 전액

나. 입학전형을 마친 후 입학전형 관련 수입·지출에 따른 잔액을 납부한 전형료에 비례하여 지원자에게 반환할 수 있으며, 반환 방법은 학교 직접방문과 지원자가 지정한 금융기관 계좌이체 중 지원자가 선택할 수 있음

다. 상기 금융기관 계좌이체는 금융기관 전산망 수수료 등을 차감하고 반환되며, 수수료 등이 반환금액 이상이면 반환하지 않을 수 있음

합격 및 총원합격 안내

1. 합격자 발표

가. 발표일정

구분	일시	발표방법
최초합격자 발표	2024. 2. 6.(화) 17:00 (예정)	우리 대학 홈페이지 발표 [개별통지 하지 않음]
총원합격자 발표	2024. 2. 20.(화) 18:00까지	<ul style="list-style-type: none"> 1~2차 : 우리 대학 홈페이지 발표 3~5차 : 개별 유선(전화) 통지 후 홈페이지 공지

나. 전형·모집단위별 각 전형요소 성적을 합산한 총점 순으로 합격자 선발

※ 동점자는 합격자 선발방법 동점자 선발 기준을 적용

다. 최초합격자 및 총원 1~2차 합격자 발표는 개별통지 하지 않으며 총원합격자 3~5차 발표만 개별 유선(전화) 통지 후 홈페이지 공지

라. 최초합격자 및 총원합격자 발표 시 수험생은 반드시 합격 여부를 직접 조회해야 하는 의무가 있음

마. 합격자 발표 시 대학입학전형 결과에 대하여 이의가 있을 경우 다음과 같이 이의를 신청할 수 있음

- 이의신청 사유 : 대학입학전형 지원자격 심사에 관한 사항, 대학입학전형 전형방법 및 절차에 관한 사항, 대학입학전형 운영의 공정성 위반에 관한 사항, 기타 대학입학전형 운영에 대한 사항
- 이의신청 절차 : 이의신청 → 이의신청 접수 및 담당자 지정 → 대학입학전형관리위원회 심의(단순 사안의 경우 해당 전형 담당 부서에서 처리) → 이의신청자 통지
- 이의신청 방법 : 이의신청서 작성(우리 대학 입학정보홈페이지 서식 참조)후 팩스 또는 우편 등을 통한 이의신청
- 이의신청 관련 문의 : 입학웰컴센터 ☎043)261-2882

2. 총원합격자 발표

가. 발표일정

구분	합격자 발표일시	등록금 고지서 출력 (홈페이지 합격조회)	등록금 납부기간	발표방법
1차	2024. 2. 14.(수) 10:00	2024. 2. 14.(수) 10:00 ~	2024. 2. 14.(수) 10:00 ~ 2. 15.(목) 16:00까지	우리 대학 홈페이지 발표 [개별통지 하지 않음]
2차	2024. 2. 16.(금) 10:00	2024. 2. 16.(금) 10:00 ~	2024. 2. 16.(금) 10:00 ~ 2. 17.(토) 16:00까지	
3차	2024. 2. 17.(토) 21:00까지	2024. 2. 18.(일) 10:00 ~	2024. 2. 18.(일) 10:00 ~ 2. 19.(월) 16:00까지	개별 유선(전화) 통지 후 우리 대학 홈페이지 공지
4차	2024. 2. 19.(월) 21:00까지	2024. 2. 19.(월) 22:00 ~	2024. 2. 19.(월) 22:00 ~ 2. 20.(화) 12:00까지	
5차 (최종)	2024. 2. 20.(화) 18:00까지	2024. 2. 20.(화) 19:00 ~	2024. 2. 20.(화) 19:00 ~ 2. 21.(수) 16:00까지	

※ 2024. 2. 20.(화) 17:50 이후 환불 신청자에 대하여는 총원5차(최종) 합격 여석으로 산정하지 않음

※ 총원합격자 발표 일정은 변경될 수 있으며, 추후 변경사항이 있으면 우리 대학 홈페이지에 공고함

나. 발표 방법

○ 1~2차 : 우리 대학 홈페이지 발표, 3~5차(최종) : 개별 유선(전화) 통지 후 우리 대학 홈페이지 공지

다. 총원합격자 선발을 위한 예비후보자는 모집단위별 총점 순으로 선발하여 합격자 발표와 동시에 공고

※ 동점자는 각 모집단위별 합격자 선발방법 동점자 선발 기준을 적용

라. 정시모집 예비 합격 순위를 부여받은 자들은 그 순위를 포기할 수 없음

마. 정시모집에서 합격한 대학에 이미 등록을 한 자가 다른 대학의 정시모집에 총원 합격하여 그 대학에 등록하고자 할 경우에는 기존에 등록한 대학을 포기한 후, 총원 합격 대학에 등록하는 것을 원칙으로 함

바. 개별 유선(전화) 통지의 경우 3회 통화 시도에도 연락이 되지 않는 경우 총원합격을 취소하고, 다음 순위자 선발 등의 조치를 취할 수 있으니 총원합격 발표기간 항상 통화 대기하여야 함

사. 원서작성 시 추가연락처는 반드시 지원자의 등록의사를 대리할 수 있는 자(부모)를 기재하기 바라며, 본인 통화가 불가 시 추가 연락처로 등록의사를 확인 처리하니 이를 소홀히 하여 발생한 불이익은 지원자의 책임임

아. 총원합격자 발표 및 등록 세부사항은 별도로 합격자 발표 시 안내

등록안내

1. 납부기간 및 장소

구분	납부기간	납부장소	고지서 배부	비고
최초	2024. 2. 7.(수) 09:00 ~ 2. 13.(화) 16:00까지	우리 대학 지정은행 (고지서참조)	우리 대학 홈페이지에서 본인이 직접 출력 (출력방법 추후 공지)	미등록자는 합격취소
총원1차	2024. 2. 14.(수) 10:00 ~ 2. 15.(목) 16:00까지			
총원2차	2024. 2. 16.(금) 10:00 ~ 2. 17.(토) 16:00까지			
총원3차	2024. 2. 18.(일) 10:00 ~ 2. 19.(월) 16:00까지			
총원4차	2024. 2. 19.(월) 22:00 ~ 2. 20.(화) 12:00까지			
총원5차 (최종)	2024. 2. 20.(화) 19:00 ~ 2. 21.(수) 16:00까지			

가. 합격자는 합격발표일 우리 대학 홈페이지에서 합격통지서 및 합격자 유의사항을 출력해야 하며, 모집요강 및 유의 사항 등에 명기된 제반사항의 미준수로 합격취소 등 불이익을 받는 사례가 발생하지 않도록 함

나. 정해진 기간 내에 등록금을 납부하지 않으면 합격이 취소됨

다. 전액면제 장학생(등록금액이“0원”인 합격자)도 등록금 납부기간 내에 반드시 등록금 고지서 출력시스템에 접속하여 ‘0원 결제’ 버튼을 클릭하여야 등록으로 처리됨

라. 등록금을 납부한 후 등록을 포기하고자 할 경우에는 우리 대학에서 지정한 방법에 의해 신청하여야 함
(추후 우리 대학 홈페이지에 공지)

마. 이중등록 금지사항은 모집요강 ‘지원자 유의사항’(p.14) 참조

바. 등록금 관련 문의 : 재무과 ☎043)261-2047



02. 정시모집 정원내 전형

1. 모집단위별 모집인원

[가군 수능(일반전형)]

단과대학	계열	모집단위	모집인원
사회과학 대학	인문	사회학과	8
		심리학과	9
		행정학과	9
		정치외교학과	8
		경제학과	13
공과대학	자연	토목공학부	33
		기계공학부	22
		화학공학과	11
		신소재공학과	11
		건축공학과	12
		안전공학과	10
		환경공학과	11
		공업화학과	11
		도시공학과	13
		건축학과	9
사범 대학	인문	교육학과	4
		국어교육과	7
		영어교육과	7
		역사교육과	4
		지리교육과	4
		사회교육과	4
		윤리교육과	4
	자연	물리교육과	4
		화학교육과	4
		생물교육과	4
		지구과학교육과	4
		수학교육과	7
	예체능	체육교육과	18
생활과학 대학	자연	식품영양학과	6
	인문	아동복지학과	6
	자연	의류학과	5
		주거환경학과	3
	인문	소비자학과	3
수의과대학	자연	수의예과	21

단과대학	계열	모집단위	모집인원
약학대학	자연	약학과	4
		제약학과	4
본부직할	공동	자율전공학부	15
	자연	바이오헬스학부	15

[가군 수능(지역인재전형)]

단과대학	계열	모집단위	모집인원
약학대학	자연	약학과	6
		제약학과	6

[가군 수능(지역경제배려대상자전형)]

단과대학	계열	모집단위	모집인원
약학대학	자연	약학과	수시 미충원 인원
		제약학과	

[가군 실기/실적(일반전형)]

단과대학	계열	모집단위	모집인원
융합학과군	예체능	조형예술학과(동양화)	10
		조형예술학과(서양화)	9
		조형예술학과(조소)	10
		디자인학과	9

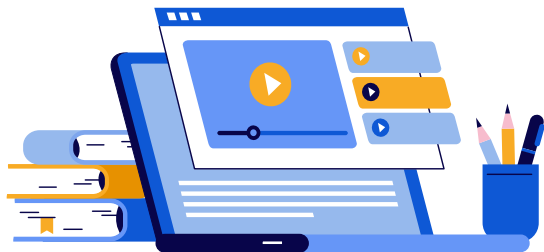

[나군 수능(일반전형)]

단과대학	계열	모집단위	모집인원
인문대학	인문	국어국문학과	8
		중어중문학과	7
		영어영문학과	7
		독일언어문화학과	8
		프랑스언어문화학과	6
		러시아언어문화학과	6
		철학과	7
		사학과	6
		고고미술사학과	7
자연과학 대학	자연	수학과	10
		정보통계학과	10
		물리학과	12
		화학과	13
		생물학과	11
		미생물학과	11
		생화학과	10
		천문우주학과	7
		지구환경과학과	7
경영대학	인문	경영학부	40
		국제경영학과	21
		경영정보학과	14
전자정보 대학	자연	전기공학부	18
		전자공학과	9
		반도체공학부	18
		정보통신공학부	27
		컴퓨터공학과	10
		소프트웨어학부	17
		지능로봇공학과	12
농업생명 환경대학	자연	식물자원학과	9
		축산학과	11
		산림학과	8
		지역건설공학과	9
		환경생명화학과	8
		특용식물학과	7
		원예과학과	9
		바이오시스템공학과	8
		식물의학과	9
		식품생명공학과	10
		목재·종이과학과	7
	인문	농업경제학과	9
의과대학	자연	의예과	16
		간호학과	14

[나군 수능(지역인재전형)]

단과대학	계열	모집단위	모집인원
의과대학	자연	의예과	12
		간호학과	3

[나군 수능(지역경제배려대상자전형)]

단과대학	계열	모집단위	모집인원
의과대학	자연	의예과	수시 미충원 인원
		간호학과	



2. 지원자격

전형명	지원자격
수능 및 실기/실적 (일반전형)	· 2024학년도 대학수학능력시험에 응시한 자로서 2024년 2월 이전 국내 고등학교 졸업(예정)자 또는 관계법령에 의하여 이와 동등이상의 학력이 있다고 인정된 자
수능 (지역인재전형)	· 2024학년도 대학수학능력시험에 응시한 자로서 2024년 2월 이전 국내 고등학교 졸업(예정)자 중 충청권(충북, 세종, 대전, 충남) 소재 고등학교에서 전 교육과정을 이수 또는 이수 예정인 자 ※ 최초 입학일부터 졸업일까지 충청권 소재 고등학교에서 전 교육과정을 이수하여야 함 ※ 고등학교는 「초·중등교육법」 제2조에 따른 고등학교에 한함
수능 (지역경제배려 대상자전형)	· 2024학년도 대학수학능력시험에 응시한 자로서 2024년 2월 이전 국내 고등학교 졸업(예정)자 중 충청권 (충북, 세종, 대전, 충남) 소재 고등학교에서 전 교육과정을 이수 또는 이수 예정인 자 중 다음의 하나에 해당하는 자 1. 국민기초생활수급자 : 수급자를 가구단위로 보장받은 가구의 학생, 혹은 개인단위로 보장받은 본인 2. 차상위복지급여수급자 : 차상위 본인부담금 경감, 자활급여, 장애수당, 장애인 연금 차상위부가 급여, 한부모 가정 지원 사업 중 하나 이상의 급여를 받고 있는 가구의 학생 혹은 개인 단위로 보장받은 본인 3. '우선돌봄 차상위가구'의 학생 ※ 최초 입학일부터 졸업일까지 충청권 소재 고등학교에서 전 교육과정을 이수하여야 함 ※ 고등학교는 「초·중등교육법」 제2조에 따른 고등학교에 한함 ※ 자격 인정 기간 : 우리대학 서류제출 기간 내 해당 증명서를 제출할 수 있는 자에 한해 지원자격을 부여함

3. 전형방법

가. 전형요소 및 실질반영비율

모집 시기	모집단위	사정 단계	사정 비율 (%)	전형요소별 반영점수 및 실질반영비율(%)		전형 총점	최저 학력 기준
				수능	실기		
가군 나군	인문계, 자연계(과탐 인정 모집단위)	일괄합산	100	1,000점 (100%)	-	1,000점 (100%)	제한 없음
	자연계(사탐/과탐 인정 모집단위), 자연계(특성화고출신자전형 모집단위), 공통계	일괄합산	100	1,000점 (100%)	-	1,000점 (100%)	
	예체능계(조형예술학과, 디자인학과)	일괄합산	100	500점 (44.4%)	500점 (55.6%)	1,000점 (100%)	
	예체능계(체육교육과)	일괄합산	100	650점 (72.4%)	350점 (27.6%)	1,000점 (100%)	

- ※ 자연계 사회탐구/과학탐구 인정 모집단위, 자연계 특성화고출신자전형 모집단위 및 공통계 모집단위의 과학탐구 응시자는 수능 가산점 포함
- ※ 지원자는 모집단위별 대학수학능력시험 반영영역의 전 영역(국어, 수학, 영어, 탐구, 한국사)에 응시하여야 함(탐구영역은 해당 반영 영역에서 별도의 지정과목은 없으나, 반드시 2과목을 응시하여야 함)
- ※ 한국사는 반영영역에는 포함되나(필수 응시), 수능 성적 계산에는 미포함 됨
- ※ 전형요소별 소수점 처리는 소수점 셋째자리에서 반올림

나. 실질반영점수

전형요소	반영점수	기본점수	실질반영점수
수능	대학수학능력시험 반영방법-반영점수 (p.43) 참조		200점 ※ 예체능계(체육교육과)는 220점
실기(조형예술학과, 디자인학과)	500점	250점	250점
실기(체육교육과)	350점	266점	84점

다. 대학수학능력시험 반영방법 : p.42 참조

4. 선발원칙 및 동점자 처리 기준

가. 선발원칙

- 다음의 경우에 해당되는 자는 입학전형(합격자 선발)대상에서 제외
 - ① 복수지원금지를 위반한 경우
 - ② 제출서류를 기한 내에 미제출 또는 허위로 제출한 경우[수능(지역인재, 지역경제배려대상자전형) 지원자에 한함]
 - ③ 지원 자격을 충족하지 못하는 경우
 - ④ 대학수학능력시험 반영영역 또는 반영유형에 미응시한 경우
 - ⑤ 실기고사를 결시한 경우(예체능계 지원자에 한함, 일부 종목 결시 포함)
 - ※ 성적이 모집단위별 모집인원 내에 들더라도 성적이 현저히 낮아 수학능력이 부족하다고 인정된 자는 충북대학교 대학 입학전형관리위원회의 심의를 거쳐 불합격 처리될 수 있음
 - ※ 이 외 특이 사안에 대해서는 충북대학교 대학입학전형관리위원회를 통해 결정

나. 동점자 처리 기준

순위	인문계·공통계	자연계	예체능계
1	수능 국어 표준점수	수능 과학탐구 가산점	실기고사 성적
2	수능 수학 표준점수	수능 수학 표준점수	수능 국어 표준점수
3	수능 영어 등급점수	수능 국어 표준점수	수능 영어 등급점수
4	수능 탐구영역 반영과목 표준점수 합계	수능 영어 등급점수	수능 탐구영역 반영과목 표준점수 합계
5	수능 탐구영역1 표준점수	수능 탐구영역 반영과목 표준점수 합계	수능 탐구영역1 표준점수
6	-	수능 탐구영역1 표준점수	

- ※ 탐구영역1은 지원자가 응시한 탐구영역의 선택 과목 중 가장 높은 성적의 과목임
 - 미등록 및 등로포기자의 결원 보충을 위한 예비후보자는 성적순위별로 합격자 발표 시 공고
- ※ 위 기준 적용 후에도 동점자가 발생하는 경우 모두 선발함

5. 전형일정

구분	일시
입학원서 접수	2024. 1. 3.(수) 09:00 ~ 2024. 1. 6.(토) 19:00
서류 제출(해당자에 한함)	2024. 1. 3.(수) 09:00 ~ 2024. 1. 9.(화) 18:00
실기고사(예체능 계열에 한함)	2024. 1. 16.(화) 08:20~
최초합격자 발표	2024. 2. 6.(화) 17:00 (예정)

6. 제출서류 [수능(지역인재, 지역경제배려대상자전형) 약학대학, 의과대학 지원자]

해당자		제출서류	비고
지원자 전체	· 학교생활기록부 온라인 제공 동의자	· 별도 제출서류 없음	
	· 학교생활기록부 온라인 제공 비동의자 · 2015년 2월 이전 졸업자 · 학생부 온라인 제공 비대상교 출신자	· 학교생활기록부 1부 (직인날인 필, 사본의 경우 원본대조 필)	
지역경제배려 대상자전형 지원자	기초생활 수급자	· 수급자 증명서 1부	· 지원자 명의로 발급 받아야 인정 · 지원자 명의로 발급되지 않는 경우 - 가족관계증명서 1부 및 주민등록등본 1부 추가 제출
	차상위 본인부담 경감 대상자	· 차상위본인부담경감대상자 증명서 1부	
	자활급여	· 자활근로자 확인서 1부	
	장애수당	· 장애(아동)수당 수급자 확인서 1부	
	장애인연금 차상위 부가급여	· 장애인연금 수급자 확인서 1부	
	한부모가족	· 한부모가족 증명서 1부	
	우선돌봄 차상위	· 차상위계층 확인서 1부	

※ 학교생활기록부는 2023. 12. 1.(금) 이후 발급된 서류에 한해 인정

※ 최종합격자 중 졸업예정자는 고교 졸업 후 2024. 2. 26.(월)까지 지원자격 확인서류(학교생활기록부)를 추가로 제출하여 재학기간을 확인
받아야 하며, 미제출 시 합격을 취소함

가. 제출기한 및 방법 : 2024. 1. 9.(화) 18:00까지 방문 또는 등기우편 또는 택배로 원본 제출

※ 방문제출은 서류제출 마감일 18:00 접수분까지, 등기우편은 서류제출 마감일 18:00 우체국 소인까지, 택배는 서류제출
마감일 18:00 도착분까지 인정

나. 제출장소 : 충북 청주시 서원구 충대로 1 충북대학교 본부(N10) 1층 153호 입학웰컴센터 우) 28644

다. 문의 : 입학웰컴센터 ☎043)261-2882

7. 예체능 실기고사 반영방법 (융합학과군, 체육교육과 지원자)

미술실기고사				
가. 일시 및 장소				
모집단위	예비소집	고사일시	고사시간	장소
융합학과군 (조형예술학과, 디자인학과)	2024. 1. 16.(화) 08:20 ※ 유의사항 전달	2024. 1. 16.(화) 09:00	- 동양화, 서양화, 조소 전공 종목 : 4시간 - 기초디자인 : 4시간 (중간 휴식시간 없음)	전공 종목별 지정장소 (홈페이지 별도안내)
나. 실기고사 종목 및 배점				
전공	종목	용지	배점	고사시간
동양화	수묵담채정물화, 수묵담채인물화, 인체소묘 인체수채화, 상황표현 중 택 1	반절(수묵담채정물화, 수묵담채인물화) 3절 켄트지(인체소묘, 인체수채화) 4절 켄트지(상황표현)	500점	4시간
서양화	인체수채화, 인체소묘, 상황표현 중 택 1	3절 켄트지(인체수채화·인체소묘) 4절 켄트지(상황표현)	500점	4시간

전공	종목	용지	배점	고사시간	
조소	주제가 있는 인물소조, 모델링 인물소조, 인체소묘, 상황표현(평면) 중 택 1	3절 켄트지(인체소묘) 4절 켄트지(상황표현)	500점	4시간	중간 휴식 시간 없음
디자인	기초디자인	4절 켄트지	500점	4시간	

※ 최고점 500점, 기본점수 250점

※ 기초디자인 : 제공된 사물을 제시한 조건에 따라 화면에 재구성하여 표현

다. 준비물

모집단위	실기종목	준비물
융합학과군 (조형예술학과, 디자인학과)	수묵담채정물화	붓, 먹, 벼루, 동양화 물감, 물통 등 수묵담채정물화에 필요한 도구
	수묵담채인물화	붓, 먹, 벼루, 동양화 물감, 물통 등 수묵담채인물화에 필요한 도구
	인체수채화	붓, 수채화 물감, 집게, 연필, 지우개, 물통 등 인체수채화에 필요한 도구
	인체소묘	연필로만 소묘하고 지우개 등 인체소묘에 필요한 재료와 도구
	상황표현, 상황표현(평면)	필요한 재료와 도구 모두 사용 가능
	소조	헤라, 줄칼 등 소조에 필요한 도구
	기초디자인	평면표현 재료 및 도구 일체(포스터 컬러, 수채화물감, 연필, 색연필, 마카, 파스텔, 공테, 붓, 물통, 자, 지우개, 칼, 팔레트 등)

라. 유의사항

- 미술 실기고사에 미응시한 자는 합격자 선발대상에서 제외
- 지참물 : 수험표, 신분증(주민등록증, 운전면허증, 여권, 학생증)
- 휴대전화, 무전기 등 통신기기류는 지참할 수 없음

체육실기고사

가. 일시 및 장소

모집단위	예비소집	고사일시	장소
체육교육과	2024. 1. 16.(화) 08:20 ※ 유의사항 전달	2024. 1. 16.(화) 09:00	홈페이지 별도안내

나. 실기고사 종목 및 배점

구분	실기종목	배점	준비물
실기고사	Z자 달리기	115점	운동복, 운동화 등
	제자리 멀리뛰기	115점	
	농구 레이업 슛	120점	
합계		350점	

※ 최고점 350점, 기본점수 266점

다. 실기고사 종목별 평가방법 및 기준

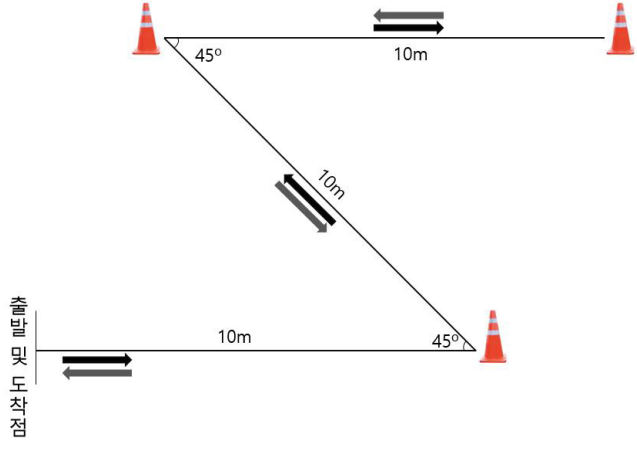
실기종목	실시 및 측정방법
Z자 달리기	<div>  </div> <ol style="list-style-type: none"> 실시방법 <ol style="list-style-type: none"> 출발선에서 출발신호가 울린 후 앞으로 달려 그림과 같이 Z자 형태로 설치된 3개의 콘(rubber cone)을 돌고, 동일한 방법으로 처음 위치로 되돌아온다(출발신호가 울림과 동시에 기록이 측정됨). 콘(rubber cone)을 도는 방향은 어느 방향이라도 상관없다. 측정방법 <ol style="list-style-type: none"> 출발신호로부터 총 60m 거리의 이동 시간을 자동시스템으로 측정하며, 1/10초 단위로 기록한다(소수점 둘째 자리에서 반올림하여 기록). 주행 중 콘(rubber cone)에 신체가 접촉된 경우 매 횟수마다 1초의 패널티를 더해 최종기록을 산출한다. 실격자는 최저점수를 부여한다. 주의사항 <ol style="list-style-type: none"> 다음과 같은 경우는 실격 처리한다. <ul style="list-style-type: none"> 콘(rubber cone)을 돌지 않은 경우 팔을 사용하여 도착점에 도달한 경우 2회 부정 출발하여 무효 판정이 난 경우 운동화에 이물질(송진, 끈적이는 물질 등)을 묻힌 경우 부정 출발을 한 경우 무효로 판정하며, 1회에 한하여 재도전 시기를 부여한다.
제자리 멀리뛰기	<ol style="list-style-type: none"> 실시방법 <ol style="list-style-type: none"> 운동화를 착용하고 발구름선 앞에서 준비 자세를 갖춘 후 두 발을 동시에 사용하여 도약한다. 두 발이 동시에 착지하여야 하며, 지정된 구역 내에 착지한 경우 유효처리 한다. 측정방법 <ol style="list-style-type: none"> 총 2회 실시하며, 측정된 기록 중 좋은 기록을 cm단위로 기록한다. 실격자는 최저점수를 부여한다. 주의사항 <ol style="list-style-type: none"> 다음과 같은 경우 무효로 처리한다. <ul style="list-style-type: none"> 한발로 도약하거나 도약 시 발구름선을 넘어서는 경우 발구름선에서 2중 점프동작을 한 경우 한 발로 착지하거나 착지 시 지정된 구역을 벗어나는 경우 다음과 같은 경우 실격으로 처리한다. <ul style="list-style-type: none"> 2회 무효판정이 난 경우 운동화에 이물질(송진, 끈적이는 물질 등)을 묻힌 경우

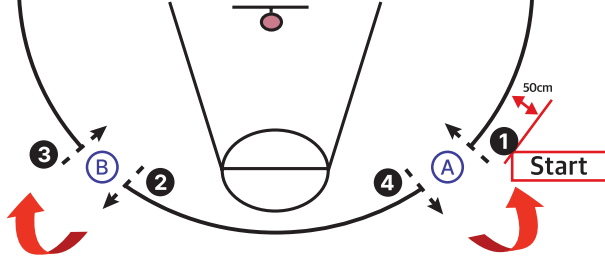
실기종목	실시 및 측정방법
농구 레이업 슛	<div>  </div> <ol style="list-style-type: none"> 실시방법 <ol style="list-style-type: none"> 링의 중심점을 기준으로 6.75m되는 45°지점의 포스트A 출발선(3점 라인으로부터 50cm)에서 레이업 슛을 시작한다(시작과 동시에 더블드리블, 트레블링을 포함한 모든 바이얼레이션 적용). 오른쪽 방향에서 오른손 레이업 슛을 실시한 후 포스트B로 드리블하여 이동한다(드리블은 양손 중 어느 손을 사용해도 무방). 링의 중심점을 기준으로 6.75m되는 45°지점의 포스트B를 시계방향으로 돌아 레이업 슛을 실시한다. 왼쪽 방향에서 왼손 레이업 슛 실시 후 포스트A로 드리블하여 이동한다. (1)~(4)번 같은 순서를 반복하여 2분간 실시한다. 드리블이나 레이업 슛 실시 중 공이 엔드라인 혹은 사이드라인 밖으로 나간 경우에는 라인 밖에서 두 손으로 잡아 공이 나간 지점에서 이어서 실시해야 한다. 측정방법 <ol style="list-style-type: none"> 레이업 슛 시행 시 점프해야 하며, 성공 시 1골당 1점으로 계산한다. 2분 동안 정해진 규칙에 의해 레이업 슛을 실시한 후 성공한 개수를 합산하여 기록한다. 수험생은 반드시 ①~④의 정해진 순서에 의해 실시하며, 이를 어긴 경우 횟수당 1점씩 감점한다. 드리블 중 포스트 A, B를 건드린 경우 최종 기록에서 건드린 횟수 당 1점씩 감점한다. 골을 성공 시킨 후, 다음 동작부터 그 다음 레이업 슛을 시도하는 도중에 파울이 발생한 경우 골이 들어갔어도 유효 골 개수에 포함하지 않는다. 실격자는 최저점수를 부여한다. 주의사항 <ol style="list-style-type: none"> 오른쪽 방향에서의 레이업 슛 시에는 반드시 오른손 레이업 슛을 실시해야 하며, 왼쪽 방향에서의 레이업 슛 시에는 반드시 왼손 레이업 슛을 실시해야 한다. 이를 어길 시 해당 골은 인정하지 않는다(이때 런닝스텝을 이용하며 스텝 순서는 무방). 더블드리블과 트레블링을 포함한 바이얼레이션 후 골인은 인정하지 않는다(농구의 일반적인 규정 적용). <ul style="list-style-type: none"> 더블드리블 규정은 다음과 같다. <ul style="list-style-type: none"> 손바닥이 천장(위)을 향하고 드리블하는 경우 2번째 이상의 드리블 시 두 손으로 드리블하는 경우 공이 사이드라인 혹은 엔드라인 밖으로 아웃되기 전에 두 손으로 공을 잡고 다시 드리블하는 경우 기타 농구 규정에서 명시되어 있는 더블드리블의 모든 규정 적용 공을 들고 이동했다고 판단되는 경우 트레블링 규정은 다음과 같다. <ul style="list-style-type: none"> 축 발이 드리블 전 먼저 떨어지는 경우 공을 잡은 후 3스텝 이상 진행한 경우 공을 잡은 채로 넘어지는 경우 기타 농구 규정에서 명시되어 있는 워킹의 모든 규정 적용 드리블을 하지 않고 공을 굴리거나 던져 놓고 이동한 경우 해당 시기는 무효로 처리한다. 파울을 범한 후 무효 골에 대한 시간을 단축하기 위해 고의로 공을 잡고 달리거나 백보드에 던지는 경우 바로 실격 처리한다. 기회는 1회로 제한한다 (단, 기계의 오작동 또는 심사위원이 인정하는 불가피한 사유로 측정할 수 없는 경우 재시험 기회를 1회 부여).

실기종목	평가기준표			
Z자 달리기	(단위 : 초)			
	등급	남	배점	여
	1	14.6 이하	115	16.0 이하
	2	14.7~14.8	113	16.1~16.2
	3	14.9~15.0	111	16.3~16.4
	4	15.1~15.2	109	16.5~16.6
	5	15.3~15.4	107	16.7~16.8
	6	15.5~15.6	105	16.9~17.0
	7	15.7~15.8	103	17.1~17.2
	8	15.9~16.0	101	17.3~17.4
	9	16.1~16.2	99	17.5~17.6
	10	16.3~16.4	97	17.7~17.8
	11	16.5~16.6	95	17.9~18.0
	12	16.7~16.8	93	18.1~18.2
	13	16.9~17.0	91	18.3~18.4
	14	17.1~17.2	89	18.5~18.6
	15	17.3 이상	87	18.7 이상
제자리 멀리뛰기	(단위 : cm)			
	등급	남	배점	여
	1	280 이상	115	235 이상
	2	275~279	113	230~234
	3	270~274	111	225~229
	4	265~269	109	220~224
	5	260~264	107	215~219
	6	255~259	105	210~214
	7	250~254	103	205~209
	8	245~249	101	200~204
	9	240~244	99	195~199
	10	235~239	97	190~194
	11	230~234	95	185~189
	12	225~229	93	180~184
	13	220~224	91	175~179
	14	215~219	89	170~174
	15	214 이하	87	169 이하

실기종목	평가기준표			
농구 레이업 슛	(단위 : 점수)			
	등급	남	배점	여
	1	21 이상	120	18 이상
	2	20	118	17
	3	19	116	16
	4	18	114	15
	5	17	112	14
	6	16	110	13
	7	15	108	12
	8	14	106	11
	9	13	104	10
	10	12	102	9
	11	11	100	8
	12	10	98	7
	13	9	96	6
	14	8	94	5
	15	7 이하	92	4 이하

라. 유의사항

- 체육 실기고사의 종목 중 하나라도 미 응시한 자는 합격자 선발대상에서 제외
- 지참물 : 수험표, 신분증(주민등록증, 운전면허증, 여권, 학생증)
- 휴대전화, 무전기 등 통신기기류는 지참할 수 없음



03. 정시모집 정원의 전형

수능(경제배려대상자전형)

1. 모집단위별 모집인원

단과대학	계열	모집단위	모집인원
약학대학	자연	약학과	2
		제약학과	2

2. 지원자격

- 2024학년도 대학수학능력시험에 응시한 자로서 2024년 2월 이전 국내 고등학교 졸업(예정)자 또는 관계법령에 의하여 이와 동등이상의 학력이 있다고 인정된 자 중 다음의 하나에 해당하는 자
 - 국민기초생활수급자 : 수급자를 가구단위로 보장받은 가구의 학생, 혹은 개인단위로 보장받은 본인
 - 차상위복지급여수급자 : 차상위 본인부담금 경감, 자활급여, 장애수당, 장애인 연금 차상위부가 급여, 한부모 가정 지원 사업 중 하나 이상의 급여를 받고 있는 가구의 학생 혹은 개인 단위로 보장받은 본인
 - ‘우선돌봄 차상위가구’의 학생
※ **자격 인정 기간 : 우리대학 서류제출 기간 내 해당 증명서를 제출할 수 있는 자에 한해 지원자격을 부여함**

3. 전형방법

가. 전형요소 및 실질반영비율

모집 시기	모집단위	사정 단계	사정 비율 (%)	전형요소별 반영점수 및 실질반영비율(%)	전형 총점	최저 학력 기준
				수능		
가군	약학과, 제약학과	일괄합산	100	1,000점 (100%)	1,000점	제한 없음

※ 지원자는 모집단위별 대학수학능력시험 반영영역의 전 영역(국어, 수학, 영어, 탐구, 한국사)에 응시하여야 함(탐구영역은 해당 반영 영역에서 별도의 지정과목은 없으나, 반드시 2과목을 응시하여야 함)

※ 한국사는 반영영역에는 포함되나(필수 응시), 수능 성적 계산에는 미포함됨

※ 전형요소별 소수점 처리는 소수점 셋째자리에서 반올림

나. 실질반영점수

전형요소	반영점수	기본점수	실질반영점수
수능	대학수학능력시험 반영방법-반영점수(p.43) 참조		200점

다. 대학수학능력시험 반영방법 : p.42 참조

4. 선발원칙 및 동점자 처리 기준

가. 선발원칙

- 다음의 경우에 해당되는 자는 입학전형(합격자 선발)대상에서 제외
 - 복수지원금지를 위반한 경우
 - 제출서류를 기한 내에 미제출 또는 허위로 제출한 경우
 - 지원 자격을 충족하지 못하는 경우
 - 대학수학능력시험 반영영역 또는 반영유형에 미응시한 경우
 - ※ 성적이 모집단위별 모집인원 내에 들더라도 성적이 현저히 낮아 수학능력이 부족하다고 인정된 자는 충북대학교 대학입학 전형관리위원회의 심의를 거쳐 불합격 처리될 수 있음
 - ※ 이 외 특이 사안에 대해서는 충북대학교 대학입학전형관리위원회를 통해 결정

나. 동점자 처리 기준

- 다음 순으로 순위 결정
 - 수능 수학 표준점수
 - 수능 국어 표준점수
 - 수능 영어 등급점수
 - 수능 탐구영역 반영과목 표준점수 합계
 - 수능 탐구영역1 표준점수
 - ※ 탐구영역1은 지원자가 응시한 탐구영역의 선택 과목 중 가장 높은 성적의 과목임
 - ※ 위 기준 적용 후에도 동점자가 발생하는 경우 모두 선발함
○ 미등록 및 등록포기자의 결원 보충을 위한 예비후보자는 성적순위별로 합격자 발표 시 공고

5. 전형일정

구분	일시
입학원서 접수	2024. 1. 3.(수) 09:00 ~ 2024. 1. 6.(토) 19:00
서류 제출	2024. 1. 3.(수) 09:00 ~ 2024. 1. 9.(화) 18:00
최초합격자 발표	2024. 2. 6.(화) 17:00 (예정)

6. 제출서류

해당자		제출서류	비고
지원자 전체	기초생활 수급자	· 수급자 증명서 1부	· 지원자 명의로 발급 받아야 인정 · 지원자 명의로 발급되지 않는 경우 - 가족관계증명서 1부 및 주민등록등본 1부 추가 제출
	차상위 본인부담 경감 대상자	· 차상위본인부담경감대상자 증명서 1부	
	자활급여	· 자활근로자 확인서 1부	
	장애수당	· 장애(아동)수당 수급자 확인서 1부	
	장애인연금 차상위 부가급여	· 장애인연금 수급자 확인서 1부	
	한부모가족	· 한부모가족 증명서 1부	
	우선돌봄 차상위	· 차상위계층 확인서 1부	

※ 원서접수 시작일 이후 발급된 서류만 인정

가. 제출기한 및 방법 : 2024. 1. 9.(화) 18:00까지 방문 또는 등기우편 또는 택배로 원본 제출

※ 방문제출은 서류제출 마감일 18:00 접수분까지, 등기우편은 서류제출 마감일 18:00 우체국 소인까지, 택배는 서류제출 마감일 18:00 도착분까지 인정

※ 지원자격 심사에 필요한 경우 추가 서류제출을 요청할 수 있음

나. 제출장소 : 충북 청주시 서원구 충대로 1 충북대학교 대학본부(N10) 1층 153호 입학웰컴센터 우) 28644

다. 문의 : 입학웰컴센터 ☎043)261-2882

수능(특성화고출신자전형)

1. 모집단위별 모집인원 : 수시모집 미충원 모집단위 및 모집인원(추후 공지)

2. 지원자격

- 2024학년도 대학수학능력시험에 응시하고 「초·중등교육법시행령」 제91조 제1항에 따른 특성화고등학교 중 자연현장실습 등 체험위주의 교육을 전문으로 실시하는 고등학교를 제외한 학교(「초·중등교육법시행령」 제76조의3 제1호에 따른 일반고등학교에 설치된 학과 중 특성화고등학교에서 제공하는 것과 같은 교육과정으로 운영되는 학과를 포함)의 2024년 2월 이전 졸업(예정)자로서 아래 자격을 충족한 자

- 우리대학이 지정한 모집단위별 동일 계열 기준학과를 이수한 자

※ 단, 동일 계열 기준학과가 모집요강에 명시되어 있지 않을지라도 특성화고등학교에서 해당 모집단위와 관련된 전문교과를 30단위 이상 이수한 경우 지원 가능함

※ 산업수요 맞춤형 고등학교(마이스터고) 출신자 제외

<수능(특성화고출신자전형) 모집단위별 동일 계열 기준학과>

단과 대학	모집단위명	기준학과 및 동일 계열 교과			
		2015개정 교육과정 이전		2015개정 교육과정	
		교육과정의 기준학과명	동일 계열 교과	교육과정의 기준학과명	동일 계열 교과
경영 대학	경영학부	경영정보과, 관광경영과, 금융정보과, 유통정보과, 전자상거래과, 회계정보과	상업 정보	경영·사무과, 재무·회계과, 금융과, 유통과, 판매과	경영·금융
	국제경영학과	경영정보과, 관광경영과, 금융정보과, 유통정보과, 전자상거래과, 회계정보과, 무역정보과	상업 정보	경영·사무과, 재무·회계과, 금융과, 유통과, 판매과	경영·금융
	경영정보학과	경영정보과, 전자상거래과, 정보처리과, 콘텐츠개발과, 회계정보과	상업 정보	경영·사무과, 재무·회계과, 금융과, 유통과, 판매과 정보컴퓨터과	경영·금융 정보·통신
공과 대학	토목공학부	토목과	공업	토목과	건설
	기계공학부	기계과, 전자기계과, 자동차과, 항공과	공업	기계과, 자동차과, 항공과	기계
				전자과	전기·전자
	화학공학과	화학공업과	공업	화학공업과	화학 공업
	신소재공학과	금속재료과, 기계과, 전기과, 전자과, 전자기계과, 화학공업과	공업	기계과	기계
				금속재료과	재료
				화학공업과	화학 공업
	건축공학과	건축과	공업	전기과, 전자과	전기·전자
				건축시공과	건설
				토목과, 건축시공과	건설
				기계과	기계
	안전공학과	건축과, 금속재료과, 기계과, 전기과, 전자과, 전자기계과, 토목과, 화학공업과	공업	금속재료과	재료
				화학공업과	화학 공업
				전기과, 전자과	전기·전자
				산업안전과	환경·안전

단과 대학	모집단위명	기준학과 및 동일 계열 교과			
		2015개정 교육과정 이전		2015개정 교육과정	
		교육과정의 기준학과명	동일 계열 교과	교육과정의 기준학과명	동일 계열 교과
공과 대학	환경공학과	토목과, 화학공업과, 환경공업과	공업	토목과	건설
				화학공업과	화학 공업
				환경보건과	환경·안전
	공업화학과	화학공업과, 환경공업과	공업	화학공업과	화학 공업
				환경보건과	환경·안전
	도시공학과	조경과, 농업토목과	농생명 산업	농업토목과	농림·수산 해양
		건축과, 디자인과, 토목과	공업	토목과, 건축시공과, 조경과	건설
	건축학과	건축과, 디자인과 실내디자인과	공업	디자인과	디자인·문화 콘텐츠
				건축시공과	건설
전자 정보 대학	전기공학부	전기과, 전자과	공업	전기과, 전자과	전기·전자
	전자공학과	전자과, 통신과	공업	전자과	전기·전자
				방송·통신과	정보·통신
	반도체공학부	전자과, 통신과	공업	전자과	전기·전자
				방송·통신과	정보·통신
	정보통신공학부	전자과, 통신과	공업	전자과	전기·전자
				방송·통신과	정보·통신
	컴퓨터공학과	경영정보과, 전자상거래과, 정보처리과, 콘텐츠개발과 컴퓨터게임과, 컴퓨터응용과	상업 정보	경영·사무과, 금융과, 판매과	경영·금융
			공업	문화콘텐츠과	디자인·문화 콘텐츠
	소프트웨어학부	경영정보과, 정보처리과	상업 정보	정보컴퓨터과	정보·통신
		컴퓨터응용과	공업	경영·사무과, 금융과	경영·금융
		해양정보과	수산·해운	정보컴퓨터과	정보·통신
	지능로봇공학과	전자과, 통신과	공업	전자과	전기·전자
				방송·통신과	정보·통신
농업 생명 환경 대학	식물자원학과	생명공학기술과, 식물자원과, 식품가공과, 조경과	농생명 산업	농업과	농림·수산 해양
				조경과	건설
				식품가공과	식품 가공
	축산학과	농산물유통정보과, 동물자원과, 생명공학기술과, 식품가공과 식품공업과	농생명 산업	농업과, 동물자원과	농림·수산 해양
			공업	식품가공과	식품 가공
	산림학과	산림자원과, 식물자원과, 조경과	농생명 산업	농업과, 산림자원과	농림·수산 해양
				조경과	건설
	지역건설 공학과	농업토목과	농생명 산업	농업토목과	농림·수산 해양
		토목과	공업	토목과	건설
	환경생명 화학과	생명공학기술과, 식물자원과, 식품가공과, 환경·관광농업과	농생명 산업	농업과 조경과	농림·수산 해양 건설

단과 대학	모집단위명	기준학과 및 동일 계열 교과			
		2015개정 교육과정 이전		2015개정 교육과정	
		교육과정의 기준학과명	동일 계열 교과	교육과정의 기준학과명	동일 계열 교과
농업생명 환경 대학	환경생명 화학	수산식품과, 해양환경과	수산·해운	식품가공과 환경보건과	식품 가공 환경·안전
	특용식물학과	생명공학기술과, 식물자원과	농생명 산업	농업과	농림·수산 해양
	원예과학과	식물자원과, 조경과, 환경·관광농업과	농생명 산업	농업과, 원예과 조경과	농림·수산 해양 건설
	바이오시스템 공학과	농업기계과	농생명 산업	농업기계과	농림·수산 해양
		기계과, 자동차과, 전기과, 전자과, 전자기계과	공업	전기과, 전자과 기계과, 자동차과, 냉동공조과	전기·전자 기계
		냉동공조과, 동력기계과	수산·해운	기관과	선박운항
	식물의학과	산림자원과, 생명공학기술과, 식물자원과, 조경과	농생명 산업	농업과, 산림자원과 조경과	농림·수산 해양 건설
	식품생명공학과	식품가공과	농생명 산업	식품가공과	식품 가공
	목재·종이과학과	산림자원과, 생명공학기술과, 조경과	농생명 산업	농업과, 산림자원과 조경과	농림·수산 해양 건설
	농업경제학과	농산물유통정보과	농생명 산업	농업과	농림·수산 해양
				유통과	경영·금융
생활 과학 대학	식품영양학과	식품가공과	농생명 산업	식품가공과	식품 가공
		조리과	가사·실업	조리·식음료과	음식 조리
	아동복지학과	보육과, 복지서비스과	가사·실업	보육과, 사회복지과	보건·복지
	의류학과	경영정보과, 금융정보과, 무역정보과, 상업디자인과, 유통정보과, 전자상거래과, 정보처리과, 회계정보과	상업 정보	경영·사무과, 재무·회계과, 금융과, 유통과, 판매과	경영·금융
				디자인과	디자인·문화 콘텐츠
		디자인과, 섬유과	공업	섬유과, 의류과	섬유·의류
	주거환경학과	의상과	가사·실업		
		조경과	농생명 산업	조경과, 건축시공과	건설
		건축과, 디자인과	공업	디자인과	디자인·문화 콘텐츠
		상업디자인과	상업 정보		
		실내디자인과	가사·실업		

※ 수능(특성화고출신자전형) 지원자격 확인을 위하여 전공적합성 심사 실시

- 우리 대학이 제시한 모집단위별 동일 계열 기준학과를 이수한 경우 지원자격 부여
- 우리 대학이 제시한 모집단위별 동일 계열 기준학과를 이수하지 않은 경우, 특성화고등학교에서 우리 대학 모집단위와 관련된 전문교과 (모집단위별 “동일 계열”에 해당하는 전문교과)를 30단위 이상 이수한 경우 등에 한해 지원자격 부여

3. 전형방법

가. 전형요소 및 실질반영비율

모집 시기	모집단위	사정 단계	사정 비율 (%)	전형요소별 반영점수 및 실질반영비율(%)	전형 총점	최저 학력 기준
				수능		
가군 나군	인문계, 자연계	일괄합산	100	1,000점 (100%)	1,000점	제한 없음

※ 지원자는 모집단위별 대학수학능력시험 반영영역의 전 영역(국어, 수학, 영어, 탐구, 한국사)에 응시하여야 함(탐구영역은 해당 반영 영역에서 별도의 지정과목은 없으나, 반드시 2과목을 응시하여야 함)

※ 한국사는 반영영역에는 포함되나(필수 응시), 수능 성적 계산에는 미포함됨

※ 자연계 모집단위의 과학탐구 응시자는 수능에 수능 가산점 포함

※ 전형요소별 소수점 처리는 소수점 셋째자리에서 반올림

나. 실질반영점수

전형요소	반영점수	기본점수	실질반영점수
수능	대학수학능력시험 반영방법-반영점수(p.43) 참조		200점

다. 대학수학능력시험 반영방법 : p.42 참조

4. 선발원칙 및 동점자 처리 기준

가. 선발원칙

- 다음의 경우에 해당되는 자는 입학전형(합격자 선발)대상에서 제외
- ① 복수지원금지를 위반한 경우
 - ② 제출서류를 기한 내에 미제출 또는 허위로 제출한 경우
 - ③ 지원 자격을 충족하지 못하는 경우
 - ④ 대학수학능력시험 반영영역 또는 반영유형에 미응시한 경우
 - ※ 성적이 모집단위별 모집인원 내에 들더라도 성적이 현저히 낮아 수학능력이 부족하다고 인정된 자는 충북대학교 대학입학 전형관리위원회의 심의를 거쳐 불합격 처리될 수 있음
 - ※ 이 외 특이 사안에 대해서는 충북대학교 대학입학전형관리위원회를 통해 결정

나. 동점자 처리 기준

- 다음 순으로 순위 결정

순위	인문계	자연계
1	수능 국어 표준점수	수능 과학탐구 가산점
2	수능 수학 표준점수	수능 수학 표준점수
3	수능 영어 등급점수	수능 국어 표준점수
4	수능 탐구영역 반영과목 표준점수 합계	수능 영어 등급점수
5	수능 탐구영역1 표준점수	수능 탐구영역 반영과목 표준점수 합계
6	-	수능 탐구영역1 표준점수

※ 탐구영역1은 지원자가 응시한 탐구영역의 선택 과목 중 가장 높은 성적의 과목임

※ 위 기준 적용 후에도 동점자가 발생하는 경우 모두 선발함

○ 미등록 및 등록포기자의 결원 보충을 위한 예비후보자는 성적순위별로 합격자 발표 시 공고

5. 전형일정

구분	일시
입학원서 접수	2024. 1. 3.(수) 09:00 ~ 2024. 1. 6.(토) 19:00
서류 제출(해당자에 한함)	2024. 1. 3.(수) 09:00 ~ 2024. 1. 9.(화) 18:00
최초합격자 발표	2024. 2. 6.(화) 17:00 (예정)

6. 제출서류

해당자	제출서류
· 학교생활기록부 온라인 제공 동의자	· 별도 제출서류 없음
· 학교생활기록부 온라인 제공 비동의자 · 2015년 2월 이전 졸업자 · 학생부 온라인 제공 비대상교 출신자	· 학교생활기록부 1부(직인날인 필, 사본의 경우 원본대조 필)

※ 학교생활기록부는 2023. 12. 1.(금) 이후 발급된 서류에 한해 인정

가. 제출기한 및 방법 : 2024. 1. 9.(화) 18:00까지 방문 또는 등기우편 또는 택배로 원본 제출

※ 방문제출은 서류제출 마감일 18:00 접수분까지, 등기우편은 서류제출 마감일 18:00 우체국 소인까지, 택배는 서류 제출 마감일 18:00 도착분까지 인정

※ 지원자격 심사에 필요한 경우 추가 서류제출을 요청할 수 있음

나. 제출장소 : 충북 청주시 서원구 충대로 1 충북대학교 대학본부(N10) 1층 153호 입학웰컴센터 우) 28644

다. 문의 : 입학웰컴센터 ☎043)261-2882

수능(농어촌학생전형)

1. 모집단위별 모집인원 : 수시모집 미충원 모집단위 및 모집인원(추후 공지)

2. 지원자격

○ 2024학년도 대학수학능력시험에 응시하고 2024년 2월 이전 고등학교 졸업(예정)자로서 「지방자치법」 제3조에 의한 읍·면 소재 고등학교 또는 「도서·벽지 교육진흥법 시행규칙」 제2조에 따른 도서·벽지 소재 고등학교 전 학년 교육과정을 이수한 자로 아래의 하나에 해당하는 자

1. 농어촌지역 또는 도서·벽지 소재 초·중·고등학교 12년간 전 교육과정을 이수한 자로 초·중·고등학교 재학기간 중 본인이 농어촌지역 또는 도서·벽지에 거주한 자
2. 농어촌지역 또는 도서·벽지 소재 중·고등학교 6년간 전 교육과정을 이수한 자로 재학기간 중 본인 및 그의 부·모 모두가 농어촌지역 또는 도서·벽지에 거주한 자

▶ 부·모가 이혼 또는 사망(실종)한 경우 다음 기준을 따름

이혼	이혼일 이전까지의 부모 및 본인의 거주지가 농어촌지역이어야 함 이혼일 이후부터는 친권이 있는 부모와 본인이 농어촌지역에 거주하여야 함
사망(실종)	사망(실종)일 이전까지의 부모 및 본인의 거주지가 농어촌지역이어야 함 사망(실종)일 이후부터는 생존하는 부 또는 모와 본인이 농어촌지역에 거주하여야 함

※ 재학기간은 최초 입학일부터 졸업일까지임
(재학기간 동안 본인 및 그의 부모 모두가 농어촌지역 또는 도서·벽지에 거주하지 않으면 합격이 취소될 수 있음)

※ 재학기간과 거주기간은 연속된 연수만을 인정함
(학업중단 후 재입학할 경우에도 거주 기간은 중간 단절 없이 연속되어야 함)

※ 재학 중 또는 졸업 이후 행정구역 개편 등으로 농어촌지역(읍·면)이 동으로 변경된 경우 동을 농어촌지역(읍·면)으로 인정
[고등학교(초·중학교) 재학기간 중 농어촌지역(읍·면)이 동으로 변경된 경우, 고등학교(초·중학교) 재학기간 동안만 해당 지역을 농어촌지역(읍·면)으로 인정]

※ 농어촌 및 도서·벽지 소재 특수목적고(과학고, 외국어고, 국제고, 예술고, 체육고, 마이스터고) 출신자는 제외

※ 재학기간 중 거주불명등록(또는 주민등록말소) 기록이 있는 경우 농어촌지역 또는 도서·벽지지역에 거주하지 않은 것으로 간주, 사정 대상에서 제외됨

※ 최종합격자 중 졸업예정자는 고교 졸업 후 2024. 2. 26.(월)까지 지원자격 확인서류(주민등록초본, 학교생활기록부)를 추가로 제출하여 재학 및 거주기간을 확인 받아야 하며, 미제출 시 합격을 취소함

3. 전형방법

가. 전형요소 및 실질반영비율

모집 시기	모집단위	사정 단계	사정 비율 (%)	전형요소별 반영점수 및 실질반영비율(%)	전형 총점	최저 학력 기준
				수능		
가군 나군	인문계, 자연계(과탐 인정 모집단위)	일괄합산	100	1,000점 (100%)	1,000점 (100%)	제한 없음
	자연계(사탐/과탐 인정 모집단위)	일괄합산	100	1,000점 (100%)	1,000점 (100%)	

※ 자연계 사회탐구/과학탐구 인정 모집단위의 과학탐구 응시자는 수능에 수능 가산점 포함

※ 지원자는 모집단위별 대학수학능력시험 반영영역의 전 영역(국어, 수학, 영어, 탐구, 한국사)에 응시하여야 함(탐구영역은 해당 반영 영역에서 별도의 지정과목은 없으나, 반드시 2과목을 응시하여야 함)

※ 한국사는 반영영역에는 포함되나(필수 응시), 수능 성적 계산에는 미포함됨

※ 전형요소별 소수점 처리는 소수점 셋째자리에서 반올림

나. 실질반영점수

전형요소	반영점수	기본점수	실질반영점수
수능	대학수학능력시험 반영방법-반영점수(p.43) 참조		200점

다. 대학수학능력시험 반영방법 : p.42 참조

4. 선발원칙 및 동점자 처리 기준

가. 선발원칙

○ 다음의 경우에 해당되는 자는 입학전형(합격자 선발)대상에서 제외

- ① 복수지원금지를 위반한 경우
- ② 제출서류를 기한 내에 미제출 또는 허위로 제출한 경우
- ③ 대학수학능력시험 반영영역 또는 반영유형에 미응시한 경우
- ④ 지원 자격을 충족하지 못하는 경우

※ 성적이 모집단위별 모집인원 내에 들어라도 성적이 현저히 낮아 수학능력이 부족하다고 인정된 자는 충북대학교 대학입학 전형관리위원회의 심의를 거쳐 불합격 처리될 수 있음

※ 이 외 특이 사안에 대해서는 충북대학교 대학입학전형관리위원회를 통해 결정

나. 동점자 처리 기준

순위	인문계	자연계
1	수능 국어 표준점수	수능 과학탐구 가산점
2	수능 수학 표준점수	수능 수학 표준점수
3	수능 영어 등급점수	수능 국어 표준점수
4	수능 탐구영역 반영과목 표준점수 합계	수능 영어 등급점수
5	수능 탐구영역1 표준점수	수능 탐구영역 반영과목 표준점수 합계
6	-	수능 탐구영역1 표준점수

- ※ 탐구영역1은 지원자가 응시한 탐구영역의 선택 과목 중 가장 높은 성적의 과목임
- 미등록 및 등록포기자의 결원 보충을 위한 예비후보자는 성적순위별로 합격자 발표 시 공고
- ※ 위 기준 적용 후에도 동점자가 발생하는 경우 모두 선발함

5. 전형일정

구분	일시
입학원서 접수	2024. 1. 3.(수) 09:00 ~ 2024. 1. 6.(토) 19:00
서류 제출	2024. 1. 3.(수) 09:00 ~ 2024. 1. 9.(화) 18:00
최초합격자 발표	2024. 2. 6.(화) 17:00 (예정)

6. 제출서류

해당자		제출서류
· 학교생활기록부 온라인 제공 동의자		· 별도 제출서류 없음
· 학교생활기록부 온라인 제공 비동의자 · 2015년 2월 이전 졸업자 · 학생부 온라인 제공 비대상교 출신자		· 학교생활기록부 1부(직인날인 필, 사본의 경우 원본대조 필)
지원자 전체	공통	· 수능(농어촌학생전형) 지원자격 및 재학사실 확인서 1부 (우리 대학 서식 활용, p.44 참조)
	12년	· 초등학교 학교생활기록부 1부(직인날인 필, 사본의 경우 원본대조 필) · 중학교 학교생활기록부 1부(직인날인 필, 사본의 경우 원본대조 필) · 본인의 주민등록초본 1부
	6년	· 중학교 학교생활기록부 1부(직인날인 필, 사본의 경우 원본대조 필) · 본인 및 부·모의 주민등록초본 각 1부 ▶ 외국인의 경우 외국인등록사실증명서 제출 · 가족관계증명서(상세) 1부(부모 이혼의 경우 친권이 있는 부모 기준 발급) ▶ 부모 이혼의 경우 : 지원자 기본증명서(상세), 혼인관계증명서(상세) 제출 ▶ 부모 사망(실종)의 경우에도 사망(실종)자 주민등록초본 제출

- ※ 원서접수 시작일 이후 발급된 서류만 인정(학교생활기록부는 2023. 12. 1.(금) 이후 발급된 서류에 한해 인정)
- ※ 초본은 거주지 이전 사실이 모두 표기되도록 발급
- ※ 최종합격자 중 졸업예정자는 고교 졸업 후 2024. 2. 26.(월)까지 지원자격 확인서류(주민등록초본, 학교생활기록부)를 추가로 제출하여 재학 및 거주기간을 확인 받아야 하며, 미제출 시 합격을 취소함

- 가. 제출기한 및 방법 : 2024. 1. 9.(화) 18:00까지 방문 또는 등기우편 또는 택배로 원본 제출
- ※ 방문제출은 서류제출 마감일 18:00 접수분까지, 등기우편은 서류제출 마감일 18:00 우체국 소인까지, 택배는 서류제출 마감일 18:00 도착분까지 인정
- ※ 지원자격 심사에 필요한 경우 거주사실확인서(우리 대학 서식 활용, p.44) 등 추가 서류제출을 요청할 수 있음
- 나. 제출장소 : 충북 청주시 서원구 충대로 1 충북대학교 본부(N10) 1층 153호 입학웰컴센터 우) 28644
- 다. 문의 : 입학웰컴센터 ☎043)261-2882

학생부교과(특성화고졸재직자전형)

1. 모집단위별 모집인원

모집시기	구분	계열	모집단위	모집인원
나군	야간	자연	컴퓨터공학과(야)	수시 미충원 인원
			지역건설공학과 농촌관광개발전공(야)	

2. 지원자격

- 다음의 어느 하나에 해당하는 자로서 산업체 근무경력이 3년 이상인 재직자
- 「초·중등교육법 시행령」 제76조의3 제1호에 따른 일반고등학교에 재학하는 동안 시·도 교육감이 「직업교육훈련 촉진법」에 따른 직업교육훈련기관 중 직업교육훈련위탁기관으로 선정한 기관에서 1년 이상의 직업교육훈련과정을 이수하고 해당 일반고등학교를 졸업한 자
 - 「초·중등교육법 시행령」 제90조 제1항 제10호에 따른 산업수요 맞춤형 고등학교(마이스터고)를 졸업한 자
 - 특성화고등학교 등*을 졸업한 자
- * 「초·중등교육법 시행령」제91조제1항에 따른 특성화고등학교 중 자연현장실습 등 체험위주의 교육을 전문으로 실시하는 고등학교를 제외한 학교(「초·중등교육법 시행령」제76조의3 제1호에 따른 일반고등학교에 설치된 학과 중 특성화고등학교에서 제공하는 것과 같은 교육과정으로 운영되는 학과 포함)
- 「평생교육법」 제31조 제2항에 따른 학력인정 평생교육시설 중 특성화고등학교 등에서 제공하는 것과 같은 교육과정을 운영하는 평생교육시설에서 해당 교육과정을 이수한 자
- 산업체 범위
- 국가·지방자치단체 및 공공단체
 - 4대보험 중 1개 이상 가입 사업체(창업·자영업자 포함)
 - ※ 4대보험 가입대상사업체가 아닌 산업체 종사자(농업, 수산업 등)는 국가·지방자치단체가 발급하는 공적증명서(농지 원부 등) 확인을 통해 인정
 - ※ 4대보험 미가입 영세창업·자영업자는 사업자등록증명서와 납세사실증명서 확인을 통해 인정
 - ※ 군경력(병역법 제5조 1항 1호 및 3호에 의한 현역 보충역 의무기간)은 재직기간에 포함
- 재직기간 산정기준일 : 2024. 3. 1.(금) 기준 재직 중 이어야 함
(재직기간은 고등학교 졸업일 다음날부터 근무한 것으로 보며, 휴직기간은 제외함)
- 산업체 재직경력 합산은 산업체 범위에서 정한 산업체 경력을 대상으로 연·월·일까지 계산하되 역(歷)에 의한 방법에 의하여 계산함(「민법」제160조 참조)
예) 12월은 1년으로, 30일은 1월로 각각 계산
- 학생자격 유지기준 : 입학한 학생은 졸업 시까지 재직상태를 유지하는 것을 원칙으로 함

3. 전형방법

가. 전형요소 및 실질반영비율

전형방법	선발비율	전형요소별 반영점수 및 실질반영비율		최저학력기준
		학생부교과	계	
일괄합산전형	1배수	80점(100%)	80점(100%)	적용하지 않음

※ 전형요소별 소수점 처리는 소수점 셋째자리에서 반올림

나. 실질반영점수

전형요소	반영점수	기본점수	실질반영점수
학생부교과	80점	40점	40점

다. 학교생활기록부 반영방법 : p.45 참조

4. 선발원칙 및 동점자 처리 기준

가. 선발원칙

- 다음의 경우에 해당되는 자는 입학전형 대상에서 제외
 - ① 복수지원금지를 위반한 경우
 - ② 제출서류를 기한 내에 미제출 또는 허위로 제출한 경우
 - ③ 지원 자격을 충족하지 못하는 경우
- ※ 이 외 특이 사안에 대해서는 충북대학교 대학입학전형관리위원회를 통해 결정

나. 동점자 처리 기준

- 다음 순으로 순위 결정
 - ① 성적반영 수학 과목 성적 우위자
 - ② 성적반영 과학 과목 성적 우위자
 - ③ 성적반영 영어 과목 성적 우위자
 - ④ 성적반영 국어 과목 성적 우위자
 - ⑤ 성적반영 전 과목 이수단위 합이 많은 자
- ※ 위 기준 적용 후에도 동점자가 발생하는 경우 모두 선발함

5. 전형일정

구분	일시
입학원서 접수	2024. 1. 3.(수) 09:00 ~ 2024. 1. 6.(토) 19:00
서류 제출(해당자에 한함)	2024. 1. 3.(수) 09:00 ~ 2024. 1. 9.(화) 18:00
최초합격자 발표	2024. 2. 6.(화) 17:00 (예정)

6. 제출서류

해당자		제출서류
· 학교생활기록부 온라인 제공 동의자		· 별도 제출서류 없음
· 학교생활기록부 온라인 제공 비동의자 · 2015년 2월 이전 졸업자 · 학생부 온라인 제공 비대상교 출신자		· 학교생활기록부 1부(직인날인 필, 사본의 경우 원본대조 필)
지원자 전체	· 산업체 재직자	· 경력(재직)증명서 1부(재직한 모든 산업체 증명서 제출) · 건강보험료 또는 국민연금 등 납입증명서 1부 (경력기간 전체를 포함한 납입증명서 제출)
	· 4대보험 미가입 영세창업, 자영업자	· 사업자등록증명서 1부 · 납세사실증명서 1부 (경력기간 전체를 포함한 납세사실증명서 제출)
	· 4대보험 가입 대상사업체가 아닌 산업체 종사자(농업, 수산업 등)	· 농자원부, 영농사실확인원 등 국가·지방자치단체가 발행하는 공적 증명서 1부 (읍, 면, 동장 발행)

※ 원서접수 시작일 이후 발급된 서류만 인정(학교생활기록부는 2023. 12. 1.(금) 이후 발급된 서류에 한해 인정)

※ 군경력을 포함하여 재직기간(3년) 충족 시 병적증명서 또는 병적이 기록된 주민등록초본 제출

※ 모든 제출서류는 원본 제출(팩스, 사본은 인정 안 됨)

※ 재직자 군별로 정한 제출 증빙서류만 인정

가. 제출기한 및 방법 : 2024. 1. 9.(화) 18:00까지 방문 또는 등기우편 또는 택배로 원본 제출

※ 방문제출은 서류제출 마감일 18:00 접수분까지, 등기우편은 서류제출 마감일 18:00 우체국 소인까지, 택배는 서류제출 마감일 18:00 도착분까지 인정

※ 지원자격 심사에 필요한 경우 추가 서류제출을 요청할 수 있음

나. 원서접수일[2024. 1. 6.(토)] 기준으로 산업체 재직기간이 3년 미만인 자는 재직 확인 관련 서류를 **2024. 3. 13.(수) 까지** 추가로 제출하여 재직기간 확인을 받아야 하고, **3년 기간을 미충족하는 경우 지원자격 미달로 인하여 입학울 허가하지 않음**

다. 제출장소 : 충북 청주시 서원구 충대로 1 충북대학교 본부(N10) 1층 153호 입학웰컴센터 우) 28644

라. 문의

- 입학관련 : 입학웰컴센터 ☎043)261-2882

- 학과관련 : 전자정보대학 컴퓨터공학과 ☎043)261-2449

농업생명환경대학 지역건설공학과 ☎043)261-2572



04. 대학수학능력시험 반영방법



1. 반영영역

모집 시기	모집 계열	모집단위	국어		수학			영어	탐구			한국사	가산점 영역
			화법과 작문	언어와 매체	확률과 통계	미적분	기하		사회	과학	직업		
가군 나군	인문	전 모집단위	●	●	●	●	●	●	●	●	●	●	-
	자연	수학과, 정보통계학과, 수학교육과, 수의예과, 약학과, 제약학과, 의예과	●	●		●	●	●		●		●	-
		자연과학대학 (수학과, 정보통계학과 제외), 공과대학, 전자정보대학, 사범대학 (수학교육과 제외), 바이오헬스학부	●	●	●	●	●	●		●		●	-
		농업생명환경대학, 생활과학대학, 간호학과	●	●	●	●	●	●	●	●		●	과학 탐구
		특성화고출신자 전형 모집단위	●	●	●	●	●	●	●	●	●	●	과학 탐구
	예체능	전 모집단위	●	●				●	●	●	●	●	-
	공통	자율전공학부	●	●	●	●	●	●	●	●	●	●	과학 탐구

- ※ 지원자는 모집단위별 대학수학능력시험 반영영역의 전 영역(국어, 수학, 영어, 탐구, 한국사)에 응시하여야 함
- ※ 탐구영역은 해당 반영 영역에서 별도의 지정과목은 없으나, 반드시 2과목을 응시하여야 함
- ※ 한국사는 반영영역에는 포함되나(필수 응시), 수능 성적 계산에는 미포함됨

2. 반영비율

모집시기	모집계열	모집단위	수능 영역별 반영비율(100%)			
			국어	수학	영어	탐구
가군 나군	인문	전 모집단위	30	20	20	30
	자연	전 모집단위	20	30	20	30
	예체능	전 모집단위	40	-	20	40
	공통	자율전공학부	25	25	20	30

3. 반영점수

모집시기	모집계열	모집단위	반영점수	기본점수	실질반영점수
가군 나군	인문계, 자연계(과탐 인정 모집단위)	해당학과	1,000점	800점	200점
	자연계(사탐/과탐 인정 모집단위), 자연계(특성화고출신자전형 모집단위), 공통계	해당학과	990점	790점	200점
	예체능계(조형예술학과, 디자인학과)	해당학과	500점	300점	200점
	예체능계(체육교육과)	해당학과	650점	430점	220점

- ※ 수능(일반전형, 지역인재전형, 지역경제배려대상자전형 농어촌학생전형) 자연계 사회탐구/과학탐구 인정 모집단위 지원자 중 과학탐구 응시자, 공통계 모집단위 지원자 중 과학탐구 응시자, 수능(특성화고출신자전형) 자연계 모집단위 지원자 중 과학탐구 응시자는 과학탐구 응시 과목 수 및 취득 표준점수를 고려하여 수능 가산점 부여
- ※ 수능 영역별 기본점수 : 기본점수 총점×영역별 반영비율
- ※ 수능 영역별 실질반영점수 : 실질반영점수 총점×영역별 반영비율

가. 점수산출 활용지표 : (국어, 수학, 탐구) 영역별 취득 표준점수, (영어) 절대평가 등급

나. 산출방법 : 각 영역별 점수 산출방법(가산점 포함)에 의한 산출점수 합산 총점

※ 총점 산출 값의 소수점 셋째자리에서 반올림

○ 국어, 수학, 탐구 산출방법

- [영역별 기본점수 + (수능 영역별 개인 취득 표준점수¹⁾/수능 영역별 전국 최고 표준점수²⁾) × 수능 영역별실질반영점수]

1) 탐구영역은 성적이 우수한 2개 과목의 취득 표준점수에 대한 합계 값을 적용

2) 탐구영역은 1)에서 반영된 2과목의 전국 최고 표준점수에 대한 합계 값을 적용

○ 영어 산출방법

- [영역별 기본점수 + (수능 등급점수×수능 영역별 실질반영점수)/10]

- 영어 수능등급 점수

수능등급	1등급	2등급	3등급	4등급	5등급	6등급	7등급	8등급	9등급
등급점수	10	9.5	9	8.5	8	7	6	4	0

4. 가산점 반영

가. 반영대상

- 수능(일반전형, 지역인재전형, 지역경제배려대상자전형, 농어촌학생전형) 자연계 사회탐구/과학탐구 인정 모집단위 지원자 중 과학탐구 응시자, 공통계 모집단위 지원자 중 과학탐구 응시자, 수능(특성화고출신자전형) 자연계 모집단위 지원자 중 과학탐구 응시자는 과학탐구 응시 과목 수 및 취득 표준점수를 고려하여 수능 가산점 부여

나. 가산점 산출식

- 1과목 응시자 : (과학탐구 개인 취득 표준점수/ 반영되는 과학탐구 전국 최고 표준점수)×5
- 2과목 응시자 : (과학탐구 과목별 개인 취득 표준점수의 합/ 반영되는 과학탐구 과목별 전국 최고 표준점수의 합)×10

다. 반영방법

- 산출된 가산점을 수능 산출 점수에 합산함

< 서식 1 >

〈서식 1〉

2024학년도 대학 정시모집 수능/농어촌향상전형 지원자격 및 재학사실 확인서

지원 모집단위	충북대학교 () 대학 () (제2과부)		
성명	주인등록번호 -		
주소 및 연락처	주소 : () 우) 전화 : 휴대 : ()		

□ 지원자격 확인

구분 (해당 사항에 V 또는 () 표시)	<p>~2024학년도 대학수학능력시험에 응시하고 2024년 2월 1일 고등학교 졸업(예정)자로서 「지원자격」 제2호 및 위항 앞 문 소제 고등학교 또는 「도시·배치 교육특성상 지원구분」 제2호에 따른 도시·배치 소재 고등학교 중 학력 전 교육과정들을 이수한 자로 아래의 하나에 해당되는 자</p> <p>○ 위항 1. 농어촌지역 또는 도시·배치 소재 중 ·고등학교 12학년 전 교육과정들을 이수한 자로 제2항(1) 중 본인(가) 농어촌지역 또는 도시·배치 거주한 자</p> <p>○ 위항 2. 농어촌지역 또는 도시·배치 소재 중 ·고등학교 6학년 전 교육과정들을 이수한 자로 제2항(1) 중 본인 및 그의 무·모·모두가 농어촌 지역 또는 도시·배치에 거주한 자</p>
-------------------------------	--

□ 재학 사실

학교명	학교 주소	재학 기간	농 어촌 지 역 (Y / N 또는 R)
초 중 학 교	도시/사 시/군 읍·면	~	
고 학 교	도시/사 시/군 읍·면	~	
고 학 교	도시/사 시/군 읍·면	~	
고 학 교	도시/사 시/군 읍·면	~	
고 학 교	도시/사 시/군 읍·면	~	
고 학 교	도시/사 시/군 읍·면	~	
고 학 교	도시/사 시/군 읍·면	~	
고 학 교	도시/사 시/군 읍·면	~	

* 표시하지는 않음 1에 해당하는 학생은 학생부이고 (표) 중 ·고등학교에 재학한 순소재로 기재하시기 바랍니다.

귀 대학에서 규정하고 있는 2024학년도 대학입학전형 정시모집 수능(농어촌향상전형) 대상자임을 확인합니다.

20 월 일

지 원 자 : (인)

() 고등학교장 (직인)

충북대학교 총장 귀하

* 개입장비특별법 제47조에 지원자격확인대상자 선정, 주민등록번호, 연락처주소, 전학, 휴학등, 재학사실 등 지원자의 개인정보 수집 및 이용에 대하여 반드시 해당 지원자의 동의를 구한 후 작성해야 합니다.

* 지원자격확인대상자 선정, 주민등록번호, 연락처주소, 전학, 휴학등, 재학사실 등 개인정보는 대입입학전형 이외의 다른 목적에는 절대 사용되지 않으며, 개인정보 보유기간은 5년. 처리목적 달성 후 개인정보는 불필요하게 파기되는 지점 없이 해당 전보를 파기합니다. 개인정보의 수집 및 이용에 동의 하십니까? (개인정보의 수집 및 이용에 대해 거부할 권리가 있으며, 이를 거부할 경우 지원서류 제출할 수 없습니다.)

□동의함 □동의하지 않음

수정번호

< 서식 2 >

[illegible]

2024학년도 대학 정시모집 수능(농어촌학생전형)			
거 주 사 실 확 인 서[가속사]			
성명		주민등록번호	-
지원 모집단위	충북대학교 ()대학 ()학과(부)		
연차학	휴대전화	지적	
주소	가속사	□□□□□□	
	본인(초본)	□□□□□□	
확인내용			
※ 가속사에 생활하게 된 사유를 기술해 주시기 바랍니다.			
<p>지원자 ()는 고교재학 기간 동안 가속사에 거주하였음을 확인합니다.</p> <p>확인교사 : (인)</p>			
<p>가제한 모든 내용은 사실과 다름이 없으며, 추후 허위로 기재한 부분이 있음이 판명되는 경우, 합격·입학 취소 등 어떠한 불이익도 감수하겠습니다.</p> <p>20 년 월 일</p> <p>지원자 _____ (서 명)</p> <p>확인 교사 _____ (서 명)</p>			
충북대학교 총장 귀하			
<p>* 개인정보보호법에 의거하여 지원자 부·모 확인인 및 확인교사의 성명, 주소 등 해당자의 개인정보 수집 및 이용에 대하여 반드시 해당자 본인의 동의를 구한 후 작성하여 주십시오.</p> <p>* 지원자 성명, 주민등록번호, 연락처(주소, 휴대전화, 휴대폰) 등의 개인정보는 대입요원전형 이외의 다른 목적에는 절대 사용되지 않으며, 개인정보 보유기간의 경과, 처리목적 달성 등 개인정보가 불필요하게 되었을 때에는 지체 없이 해당 정보를 파기합니다.</p> <p>개인정보의 수집 및 이용에 동의 하십니까? (개인정보의 수집 및 이용에 대해 거부할 권리가 있으며, 이를 거부할 경우 확인서를 제출할 수 없습니다.)</p> <p style="text-align: right;">□동의함 □동의하지 않음</p>			
수합번호			

1. 학교생활기록부 반영점수 및 비율

전형명	학년별 반영비율	학생부 반영비율		교과성적 반영		
	1·2·3학년	교과	출결	반영점수	기본점수	실질반영점수
학생부교과 (특성학교소재직자전형)	100%	100%	미반영	80점	40점	40점

2. 학교생활기록부 교과성적 반영방법

가. 반영기준

- 과목석차등급과 이수단위 수를 활용하여 산출
- 과목석차등급이 없는 교과목[등급이 (·)로 표기된 경우 등 포함]은 교과성적을 산출하지 않음. 단, 진로선택과목은 과목별 성취도에 따른 학생비율을 활용하여 석차등급으로 산출하며, 과목석차등급으로 표시되지 않고, 평어 등 다른 방법으로 표시되어 있는 경우 우리 대학에서 별도로 정한 방법에 의하여 산출
- 해당 교과목 성적이 1개 학기만 있는 경우에도 1개 교과목으로 인정
- 1, 2, 3학년 전체에서 동일과목을 이수한 경우 학년별 별도과목으로 인정
- 1, 2학기에 걸쳐있는 교과목은 학기별 과목석차등급점수를 산술평균하여 반영

나. 학년별 반영교과 및 교과목 수

학년	반영교과	과목수
1학년	국어, 영어, 수학, 사회, 과학	해당 교과 전 교과목 반영
2·3학년	국어, 영어, 수학, 과학	



다. 교과별 반영교과목

교과	교과목				
국어	고전 고전읽기 고전문학감상 교양독서와 논술 국어 I 국어 II 국어생활	논술 독서 독서논술 독서·논술 독서생활 독서와문법 I 독서와문법 II	매체언어 문법 문학 문학 I 문학 II 문학개론 생활국어	실용국어 심화국어 언어논술 언어와매체 언어탐구 작문 통합국어 I 통합국어 II	한국현대문학 현대문학 현대문학감상 화법 화법과작문 화법과작문 I 화법과작문 II
영어	간호영어 고급실무영어 고급영어독해 I 고급영어독해 II 공업영어 공통영어 관광영어 국민공통영어 기초영어 농업영어 무역영어 비즈니스영어 비즈니스영어회화	상업영어 생활영어 실무영어 실용영어 I 실용영어 II 실용영어독해와작문 실용영어회화 실전영어 심화영어 심화영어 I 심화영어 II 심화영어독해 I	심화영어독해 II 심화영어독해와작문 심화영어작문 I 심화영어작문 II 심화영어회화 I 심화영어회화 II 영미문학읽기 영어 영어 I 영어 II 영어10-a/b	영어강독 영어권문화 영어권문화1 영어권문화 I 영어권문화 II 영어독해 영어독해 I 영어독해 II 영어독해와작문 영어듣기 영어문법 영어문법 I 영어문법 II	영어작문 영어작문 I 영어작문 II 영어청해 영어회화 영어회화 I 영어회화 II 원어민영어회화 전공실무영어 조리실무영어 진로영어 컴퓨터영어 통신영어 해사영어
수학	경제수학 경영경제수학 미적분 고급수학 I 고급수학 II 고급수학기본 고급수학의 기본 공업수학 공통수학 기초수학 기하 기하와벡터	기하와 벡터 심화 미분과적분 미적분 미적분 I 미적분 II 미적분과통계기본 미적분과 통계기본 심화 미적분과 통계 심화 미적분학 I 미적분학 II 반도체수학 생활수학	수리탐구 수학 수학 I 수학 I -A 수학 I -B 수학 I 심화 수학 I 의 활용 수학 II 수학 II -A 수학 II -B 수학 II 심화 수학 III	수학10-가/나 수학과사고 수학과제탐구 수학의활용 수학연습 I 수학연습 II 실업수학 I 실업수학 II 실용수학 심화수학 심화수학 I	심화수학 II 이산수학 인문 수학 인문통합수학 일반 수학 자연 수학 자연통합수학 적분과통계 통합수학 I 통합수학 II 해석 향상수학 확률과통계
사회	경제 경제생활 경제지리 고전과윤리 공통사회 관광지리 국민윤리 국사 국제관계와국제기구 국제경제 국제법 국제정치 국제정치 I 국제정치 II 국토지리 도덕	동아시아근·현대사 동아시아사 법과사회 법과정치 비교문화 사회 사회 I 사회 II 사회과학방법론 사회과제연구 사회-국사 사회문제탐구 사회문화 사회·문화 사회철학 사회탐구	사회탐구방법 삶과 철학 상업경제 생활경제 생활과윤리 생활철학 세계문제 세계문제와미래사회 세계사 세계사(AP World History) 세계역사의 이해 세계지리 시민윤리 실용경제 여행지리	역사 윤리 윤리와사상 인간과환경 인간사회와환경 인류의미래사회 인문지리 일반사회 전통윤리 정치 정치경제 정치와법	지리 지리 I 지리 II 지역이해 철학 통합사회 한국근·현대사 한국문화사 한국사 한국의사회와문화 한국사회의이해 한국지리 현대생활과 윤리 현대세계의변화
과학	가정과학 고급물리 고급물리학 고급생명과학 고급생물 고급지구과학 고급화학 공통과학 과학 I 과학 II 과학과제연구	과학사 과학사및과학철학 과학교양 과학융합 과학탐구실험 물리 물리 I 물리 II 물리학 I 물리학 II 물리실험	물리학실험 물리실험(Physics Lab) 생명과학 생명과학 I 생명과학 I 의 이해 생명과학 II 생명과학실험 생물 생물 I 생물 II 생물실험 생태와환경	생활과학 생활과학 식품과학 융합과학 융합과학탐구 전자과학 정보과학 지구과학 I 지구과학 II 지구과학실험	컴퓨터과학 컴퓨터과학 I 컴퓨터과학 II 통합과학 해양과학 화학 화학 I 화학 II 현대과학과기술 현대물리 화학실험 환경과학

※ 상기 분류표에 없는 교과목은 교과 분류기준과 과목특성을 고려하여 대학입학전형관리위원회 심의를 통해 반영

3. 학교생활기록부 교과성적 산출방법

가. 석차등급이 있는 경우

1) 석차등급 점수

석차등급	1등급	2등급	3등급	4등급	5등급	6등급	7등급	8등급	9등급
등급점수	10	9.5	9	8.5	8	7	6	4	0

2) 교과성적 산출방법

전형명	교과성적 산출방법	최고점수
학생부교과(특성화고졸재직자전형)	{(과목석차등급점수 × 이수단위 수)의 합 / (이수단위 수의 합)} × 4.0 + 40	80

※ 과목석차등급점수는 1, 2학기를 산술평균한 점수이며, 이수단위 수는 1, 2학기 단위 수의 합

※ 교과성적을 산출한 후, 소수점 셋째 자리에서 반올림

나. 석차등급이 없는 경우

구분	내용									
진로선택과목 (성취평가등급과 성취비율이 있는 과목)	• 성취도에 따른 등급산출식									
	성취도		산출식							
	A	학생비율에 관계없이 1등급 부여								
	B	누적비율[(성취도 B의 학생비율 + 성취도 C의 학생비율)]에 해당하는 석차등급 부여								
	C	누적비율[(성취도 C의 학생비율)]에 해당하는 석차등급 부여								
	- 성취도 누적비율에 따른 석차등급									
	누적비율	100.0~96.1	96.0~89.1	89.0~77.1	77.0~60.1	60.0~40.1	40.0~23.1	23.0~11.1	11.0~4.1	4.0~0.0
	석차등급	1등급	2등급	3등급	4등급	5등급	6등급	7등급	8등급	9등급
	등급점수	10	9.5	9	8.5	8	7	6	4	0
석차와 평어가 있는 경우 (일부학년 등 포함) : 석차활용	석차등급	1등급	2등급	3등급	4등급	5등급	6등급	7등급	8등급	9등급
	교과목석차 백분율	40이하	4초과 110이하	11초과 230이하	23초과 400이하	40초과 600이하	60초과 770이하	77초과 890이하	89초과 960이하	96초과 1000이하
	등급점수	10	9.5	9	8.5	8	7	6	4	0
	• 교과목석차백분율로 교과목 석차등급을 산출하고, 교과성적 산출방식에 의해 등급점수를 환산하여 적용									
	교과목석차백분율 : $\{[\text{교과목석차} + (\text{동석차 인원수} - 1) / 2] / \text{교과목재적수}\} \times 100$									
	• 교과성적 산출은 “교과성적 산출방법” 적용									
석차가 없고 평어만 있는 경우 : 평어활용	석차등급	1등급	2등급	3등급	4등급	5등급	6등급	7등급	8등급	9등급
	평어성적		수		우	미		양		가
	등급점수	10	9.5	9	8.5	8	7	6	4	0
	• 교과성적 산출은 “학년별 교과성적 산출방법” 적용									

07. 대학생활 안내



장학제도 안내

☎ 043-261-2027~8, 3888

1. 선발대상

수시, 정시, 추가모집 정원 내 최초합격자

2. 선발방법

가. 모집시기(수시, 정시, 추가모집)별, 모집단위별 성적순에 따라 선발

나. ①~④ 및 ⑥ 장학유형의 신입생 성적장학생은 수능성적(정시), 내신등급(수시) 성적순에 따라 선발하고 ⑤, ⑦유형의 성적장학생은 입학 총점 순으로 장학생을 선발한다.

다. 장학생으로 선발된 자가 등록을 포기할 경우 추가 선발하지 아니한다. 다만, 학부 전체수석 및 단과대학 우수인재 장학생은 추가 선발할 수 있다.

라. ①~④ 장학유형의 우수신입생 성적장학생은 '3.' 하단표 비교란에 명시된 수능 영역에 모두 응시한 자에 한하여 선발 가능.

3. 장학금의 종류 및 지급기준

가. 우수신입생 성적장학금

1) 정시모집 합격자

장학금 유형	선발 기준(대상)	지급내역	비고
① 최상위 장학금	수능 전영역(국,영,수,탐) 1등급	· 수업연한 중 등록금 면제 · 수학보조금 연간 500만원 지급 · 학생생활관 희망 시 우선권 부여 및 학생생활관비 제공 · 해외유학(대학원)장학금 1,000만원 · 해외교환학생 우선선발 및 장학금 · CBNU해외연수 우선선발 및 장학금 100만원 ※ 의예과·수의대·약대 제외 및 최초 합격자에 한함	- 재학 중 A ^o (3.60/4.5) 미만의 성적을 취득하거나 징계 등 결격사유 발생 시 자격 중지 - 수학보조금 및 학생생활관비는 충북대학교 발전기금재단에서 별도 지급 - 자율전공학부는 인문계열에 포함하여 선발 - 수능성적은 국어, 수학, 탐구 표준점수 합을 뜻함 - 수능 등급 평균은 국어, 영어, 수학, 탐구(2개 과목 평균 등급 반영) 영역 평균 등급 - 해외 교환학생 우선 선발 및 장학금 지급은 국제교류본부 선발 절차 및 장학금 지급 기준에 따름
② 전체수석 장학금	최초합격자 중 수능성적 전체 최우수자	· 수업연한 중 등록금 면제 · 수학보조금 연간 400만원 지급 · 학생생활관 희망 시 우선권부여 및 학생생활관비 제공 · 해외유학(대학원)장학금 1,000만원 · 해외교환학생 우선선발 및 장학금 · CBNU해외연수 우선선발 및 장학금 100만원 ※ 의예과·수의대·약대 포함	
	최초합격자 미등록 시 등록자 중 수능성적 전체 최우수자	· 수업연한 중 등록금 면제 · 수학보조금 연간 360만원 지급 · 학생생활관 희망 시 우선권부여 및 학생생활관비 제공 · 해외유학(대학원)장학금 1,000만원 · CBNU해외연수 우선선발 및 장학금 100만원 ※ 의예과·수의대·약대 포함	
③ 계열 우수인재 장학금	(인문계열) 수능 등급 평균 2등급 미만 중 수능성적 상위 10명 (자연계열) 수능 등급 평균 2등급 이하 중 수능성적 상위 10명 (사범계열) 수능 등급 평균 2등급 미만 중 수능성적 상위 2명	· 수업연한 중 등록금 면제 · 수학보조금 연간 200만원 지급 · 학생생활관 희망 시 우선권부여 및 학생생활관비 제공 · 해외교환학생 우선선발 및 장학금 · CBNU해외연수 우선선발 및 장학금 100만원 ※ 의예과·수의대·약대 제외 및 최초 합격자에 한함	

장학금 유형	선발 기준(대상)	지급내역	비고
④ 단과대학 우수인재 장학금	단과대학 수능성적 최우수자	· 1개년간 등록금 면제 · CBNU해외연수 우선선발 및 장학금 100만원 ※ 의예과·수의대·약대 포함 및 최초합격자 미등록 시 등록자 중에서 선발	
⑤ 모집단위별 성적우수학생		· 입학성적에 따라 입학학기에만 다음 구분에 의하여 등록금 면제 - A 급 : 등록금 전액 면제 (영어권 해외 교환학생 우선선발 및 장학금) - B1급 : 등록금 일부 면제 - B2급 : 등록금 일부 면제 - C 급 : 등록금 일부 면제	- A 급 : 합격인원의 10% 이내 - B1급 : 합격인원의 5% 이내 - B2급 : 합격인원의 10% 이내 - C 급 : 합격인원의 25% 이내 · 해외 교환학생 우선선발은 영어권 지역에 해당되며, 우선 선발 및 장학금 지급은 국제교류본부 선발 절차 및 장학금 지급기준에 따름

2) 수시모집 합격자

장학금 유형	선발 기준(대상)	지급내역	비고
⑥ 계열 우수인재 장학금	(인문계열) 내신등급 1.5미만 중 상위 5명 (자연계열) 내신등급 1.5미만 중 상위 5명 (사범계열) 내신등급 1.5미만 중 상위 1명	· 수업연한 중 등록금 면제 · 수학보조금 연간 200만원 지급 · 학생생활관 희망 시 우선권 부여 및 학생생활관비 제공 ※ 의대·수의대·약대 제외 및 최초 합격자에 한함	- 재학 중 A ^o (3.60/4.5) 미만의 성적을 취득하거나 징계 등 결격사유 발생 시 자격 중지 - 내신등급 산출은 우리대학 학생부 교과전형 교과성적 산출방법을 따름 - 수학보조금 및 학생생활관비는 충북대학교 발전기금재단에서 별도 지급
⑦ 성적우수학생		· 입학 성적에 따라 입학학기에만 다음 구분에 의한 등록금 면제 -A 급 : 등록금 전액 면제 (영어권 해외 교환학생 우선선발 및 장학금) -B1급 : 등록금 일부 면제 -B2급 : 등록금 일부 면제 -C 급 : 등록금 일부 면제	- A 급 : 합격인원의 10% 이내 - B1급 : 합격인원의 5% 이내 - B2급 : 합격인원의 10% 이내 - C 급 : 합격인원의 25% 이내 · 해외 교환학생 우선선발은 영어권 지역에 해당되며, 우선 선발 및 장학금 지급은 국제교류본부 선발 절차 및 장학금 지급기준에 따름

3) 추가모집 합격자

지급대상	지급내역	비고
성적우수학생	· 입학 성적에 따라 입학학기에만 다음 구분에 의한 등록금 면제 - A 급 : 등록금 전액 면제 (영어권 해외 교환학생 우선선발 및 장학금) - B1급 : 등록금 일부 면제 - B2급 : 등록금 일부 면제 - C 급 : 등록금 일부 면제	- A 급 : 합격인원의 10% 이내 - B1급 : 합격인원의 5% 이내 - B2급 : 합격인원의 10% 이내 - C 급 : 합격인원의 25% 이내 · 해외 교환학생 우선선발은 영어권 지역에 해당되며, 우선 선발 및 장학금 지급은 국제교류본부 선발 절차 및 장학금 지급 기준에 따름

나. 신입생 특별장학금(등록금 납부 전에 학생과로 증빙서류를 갖추어 별도 신청)

지급대상(수시·정시모집)	지급내역
· 국가유공자 교육지원 및 대학수업료 면제대상자 · 새터민 및 자녀	A급
· 장애학생	· 장애정도에 따라 등록금 일부 면제
· 고등학교 재학기간 중 국제적 규모의 대회에서 입상(1~3위)한 자	· 2개년간 등록금 전액 면제(재학 중 성적 B ^o 이상)
· 고등학교 재학기간 중 본교에서 실시한 전국고교생 자연과학 탐구캠프에서 입상한 자 중 자연계열에 입학한 자	· 최우수 1명 : 1개년 간 등록금 전액 면제(재학 중 성적 B ^o 이상) · 우수상 5명 : 1개 학기 등록금 전액 면제 · 장려상 10명 : 입학학기 등록금 일부 면제
· 고등학교 재학기간 중 본교에서 실시한 전국고교생 전국문예 백일장에서 입상한 자 중 인문대학 어문학과에 입학한 자	· 장 원 2명 : 2개년 간 등록금 전액 면제(재학 중 성적 B ^o 이상) · 차 상 4명 : 1개년 간 등록금 전액 면제(재학 중 성적 B ^o 이상) · 차 하 8명 : 입학학기 등록금 전액 면제 · 장려상 20명 : 입학학기 등록금 일부 면제

※ 고등학교 재학기간 중에 국제적 규모의 대회, 본교에서 실시한 전국고교생 자연과학탐구캠프 또는 전국고교생 전국문예백일장에 입상하여 본교에 장학생으로 입학한 자는 재학 중 B^o(2.60/4.50)미만의 성적을 취득하거나 징계 등 결격사유 발생 시에는 자격이 정지되며, 이 기간도 면제기간에 포함(단, 성적미달로 인한 자격 중지자가 성적이 B^o 이상으로 향상되었을 때 1회에 한하여 자격 부여)

다. 국가장학금(한국장학재단 시행)

1) 장학금 종류

가) 국가장학금 I, II 유형

나) 다자녀 국가장학금

다) 국가우수장학사업(대통령과학, 이공계), 인문100년 장학사업, 예술체육비전 장학사업

라) 국가근로장학사업(일반유형, 장애대학생 봉사유형)

마) 푸른등대 기부장학사업

바) 희망사다리장학사업(취업지원형, 창업지원형)

2) 선발대상 및 인원 : 한국장학재단(www.kosaf.go.kr) 시행계획에 의함

라. 교외장학금 : 교외장학재단 및 지방자치단체 등에서 장학생 선발

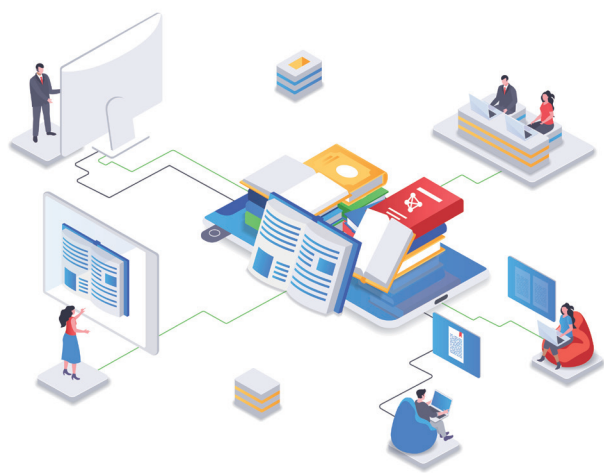

학사제도 안내

☎ 043-261-3305

1. 졸업학점

· 소속 학과(학부) 입학연도 교육과정에 따라 4년간 교양, 전공 졸업 기준 학점을 취득하여야 하며, 각 학과별 졸업기준학점이 다르므로, 반드시 교육과정 기준에 따라 학업을 이수해야 합니다.

2. 다전공

가. 복수전공

· 제1전공 이외에 다른 학과(입학정원이 있는 학과)를 본인의 희망에 따라 신청·승인 받아 이수하는 전공으로서, 1학년 2학기 이상 수료(예정)자는 누구나 신청 가능합니다.

· 신청할 수 있는 학과 범위는 의·약학계열 및 건축학과를 제외한 본교 내의 어느 학과(전공)이라도 신청할 수 있으며, 교육여건에 따라 입학 정원의 50% 이내에서 조정합니다.

· 사범대학이나 비사범계학과에서 교직이수 중인 자가 교직 복수전공을 승인받으면, 교원자격증 2개를 취득할 수 있습니다.

· 복수전공 이수자는 졸업학점 이수기준이 소속 학과 단일 전공만 이수하는 경우와 다릅니다. 복수전공 이수자는 반드시 소속 학과 혹은 학사지원과 학사 상담을 받고 학점을 이수해야 합니다.

나. 융합전공

· 사회수요 및 학생의 다양한 학문적 욕구 충족을 위하여 여러 학과(부)에서 제공하는 교과목을 융합하여 구성한 전공을 말하며, 1학년 2학기 이상 수료(예정)자가 신청하여 이수할 수 있습니다.

· 융합전공으로 운영 중인 전공에 대해 누구나 융합전공을 신청하면, 인원 제한 없이 승인 가능하여 2개 전공을 이수할 수 있습니다.

다. 연계전공

· 사범대학 통합사회, 통합과목은 연계전공으로 운영하며, 관련학과에서 교직 이수중인 학생만 신청 할 수 있습니다.

라. 학생설계전공

· 학생이 입학해서 기존 운영중인 전공이 아닌 새로운 전공 교육과정을 만들 수 있으며, 소속학과 전공과 학생이 만든 학생 설계전공을 함께 이수할 수 있습니다. 기존에 다른 학생이 만든 학생 설계전공을 다전공으로 신청할 수 있습니다.

3. 전과(모집단위간 이동)

· 1학기 이수자, 8학기 이상 이수자를 제외한 2학년, 3학년, 4학년은 매년 1월 초 신청 기간에 소속학과 허가를 받아 신청할 수 있고, 의대, 약대, 수의대로는 전과할 수 없습니다.

4. 교직과정(교원자격증 취득)

· 교직과정을 이수한 자에게 발급하는 중등학교 정교사(2급) 자격증 취득과정입니다.

· 교원자격증을 취득하려면 사범계 학과에 입학 혹은 교직과정이 설치된 비사범계 학과(전공)에서 2학년 진급 시 교직과정 이수자로 선발되어 교직 학점을 이수하여야 합니다.

5. 다른 대학 수학

· 거점 국립대학교(서울대, 충남대, 경북대, 전북대, 부산대, 제주대 등) 및 사립대학교(한양대, 숙명여대 등)에서 2년 이하에서 다른 대학 수학이 가능합니다.

· 국외 학술교류 협정을 맺은 대학에서 교환학생으로 2년 이하에서 이수할 수 있습니다.

6. 계절수업

· 계절수업은 하기, 동기 방학 중 실시하는 수업이며, 계절수업으로 최대 6학점까지 신청 가능합니다. 다른 대학 계절수업도 6학점 이하에서 신청 가능합니다.

7. 휴학

· **신입생은 입학 후 첫 학기 일반휴학을 할 수 없습니다.**

다만, 입대휴학이나 4주 이상 진단서, 천재지변 및 감염병 유행으로 인한 일반휴학은 가능하며, 일반휴학은 최대 3년 동안 할 수 있습니다.

8. 한 학기 성적 1.60 미만자

· 한 학기 성적 1.60 미만이면, 학습지원프로그램을 이수해야 하며 이수하지 않을 경우 수강신청 제한을 받습니다.

9. 재입학

· 자퇴 혹은 제적된 자는 매년 2회의 재입학 신청 기간을 통해 제적 전 학과로 재입학할 수 있습니다.

(단, 재학연한 범위 내에서 1회에 한함)

10. 유급

· 수의학과, 약학과, 제약학과, 산업제약, 의학, 간호학과 제외한 모든학과 : 학년 말 성적 평점평균 1.6미만, 3회 유급 시 제적

· 의예과, 수의예과 : 학년 말 성적 평점평균 1.6미만/ 수료학점(80) 미취득/ 교양과목 미취득/ 전공필수과목 미취득, 2회 유급시 제적

· 의학과 : 학년말 성적 평점평균 2.0미만/ 취득학점 중 F등급 성적 교과목 있을 시(학기유급)/ 4회 유급시 제적

· 수의학과 : 학년말 성적 평점평균 2.0미만/ 취득학점 중 F등급 성적 교과목 있을 시(학기유급)/ 3회 유급시 제적

· 약학·제약·산업제약 : 학년 말 성적 평점평균 2.0미만. 3회 유급시 제적

· 간호학과 : 학년말 성적 평점평균 2.0미만, 3회 유급 시 제적

· 모든 학과에서 유급제도를 운영 중이며, 학년 말 성적 평점 평균이 4.5점 만점 중 1.6미만(백분위 60점)이면 유급을 받으며, 3회 받으면 제적됩니다.

· 유급 : 상위 학년으로 올라가지 못하고, 한 학년을 다시 이수하는 것을 뜻합니다.

· 유급자는 교육혁신본부에서 운영하는 학습지원프로그램을 이수해야 합니다.

- ☎ 입학 전 학사제도는 종합서비스센터 학사상담 (043-261-3305)에서 전화 상담받을 수 있습니다.
 - ☎ 입학 후 궁금한 학사업무에 대해 방문, 전화, 온라인(씨앗), 이메일 상담을 이용할 수 있습니다.
 - ☎ 종합서비스센터 홈페이지 자료실 학사상담 업무편람을 통해 학사제도를 확인할 수 있습니다.
- <https://www.chungbuk.ac.kr/site/f09/main.do>

학생생활관 안내

☎ 043-261-2926/3675, 043-249-1870

1. 생활관생 정원 현황

(단위 : 명)

구분		남	여	계
본관	개성재 (진리관, 정의관, 개척관)	326	240	566
	계영원	-	418	418
	소계	326	658	984
양성재	명덕관, 신민관	966	-	966
	지선관	-	643	643
	소계	966	643	1,609
양진재	인의관	700	-	700
	예지관	-	660	660
	소계	700	660	1,360
양현재	등용관	87	81	168
총계		2,079	2,042	4,121

2. 학생생활관 입주

가. 입주자격 : 신입생

나. 선발방법

- 1) 우대선발 : 국가유공자 및 자녀(독립유공자는 손자녀까지), 국민기초생활보장수급자 및 그 자녀, 장애인 및 장애인 도우미(장애인 도우미는 충북대학교 장애지원센터에 등록된 학생 중 장애지원센터에서 의뢰한 자에 한함), 우리대학 발전기금 5천 만 원 이상 기부자 직계비속, 외국인 유학생 및 교류학생, 학생과에서 추천한 신입생 수석 입학자, 체육진흥원에서 추천 한 체육특기생 등
- 2) 일반선발

가) 학생생활관 학부생 수용인원의 60% 범위 내에서 신입생을 선발

나) 신입생은 단과대학별 재적인원을 기준으로 입학성적순으로 선발

다) 정시 충원합격자의 경우 선발대상에서 제외될 수 있음

※ 다만, 신청인 본인 및 보호자가 청주시 이외의 지역에 거주하여야 하며(단, 청주시 읍·면 거주 시 신청 가능), 질병 등의 사유로 인하여 공동생활에 부적합자는 선발대상에서 제외함

다. 신청방법 : 학생생활관 입주 신청 기간 내 충북대학교 개신누리(온라인) 로그인 후 개별 신청

※ 입주 신청 기간은 본교 정시전형 합격자 최초 발표일 이후의 일정 기간으로 지정됨

※ 입주신청, 선발결과, 생활관비 납부 등 : 학생생활관 홈페이지(<http://dorm.cbnu.ac.kr>) 공지사항 참고(별도 개별 연락하지 않음)

라. 생활관생 선발 및 생활관비 납부

1) 선발방법 : 생활관 입주를 신청한 자 중에서 학생생활관에서 정한 선발지침에 의하여 선발함.

2) 생활관비 납부 : 지정된 기간에 고지서에 의해 생활관비 납부

※ 생활관비를 기한 내에 납부하지 않을 경우 입주포기로 간주 처리됨

3. 주요복지시설

관생실(2인 1실, 인터넷 가능), 식당, 정독실, 세미나실, 휴게실, 샤워장, 세면장, 다림실, 세탁실, 정수기(각 층) 등

4. 생활관비

개성재(진리관, 정의관, 개척관, 계영원)		양현재(등용관-유학생생활관)		
주5일 급식	무급식	주7일 급식	주5일 급식	무급식
1,250,100	583,200	1,385,640	1,234,080	536,760
양성재(명덕관, 신민관, 지선관)		양진재(인의관, 예지관)		
주5일 급식	무급식	주7일 급식	주5일 급식	무급식
1,434,240	1,282,680	1,621,520	1,443,140	701,360

※ 2023학년도 1학기 금액으로, 2024학년도 생활관비는 변동될 수 있음

※ '양진재'는 공공요금 보증금 170,000원이 포함된 금액임(추후 정산 예정)

※ '양현재'는 증·개축 공사로 인하여 2025학년도 1학기부터 운영 예정임

2023학년도 등록금 현황

☎ 043-261-2047

(1학기 기준 / 단위 : 원)

단과대학	학과(부)	등록금
인문대학	전 학과	1,733,000
사회과학대학	전 학과	1,733,000
자연과학대학	전 학과	2,133,000
경영대학	전 학과	1,733,000
공과대학	전 학과	2,312,000
전자정보대학	전 학과	2,312,000
농업생명환경대학	농업경제학과	1,761,000
	농업경제학과 외 전 학과	2,083,000
사범대학	교육학과, 역사교육과, 사회교육과	1,780,000
	윤리교육과	1,828,000
	영어교육과, 국어교육과, 지리교육과	1,783,000
	지구과학교육과	2,183,000
	수학교육과	2,010,000
	체육교육과	2,133,000
	물리교육과, 화학교육과, 생물교육과	2,272,000
	아동복지학과, 소비자학과	1,733,000
생활과학대학	주거환경학과, 의류학과	2,130,000
	식품영양학과	2,083,000
수의과대학	수의예과	2,187,000
약학대학	전 학과	3,035,000
의과대학	의예과	2,237,000
	간호학과	2,083,000
본부직할	자율전공학부	1,903,000
융합학과군	조형예술학과(동양화, 서양화, 조소)	2,293,000
	디자인학과	2,217,000

※ 2024학년도 등록금은 변경될 수 있으며, 계열별, 학과별로 다를 수 있음

‘기초대학수학’ 교과목 운영 안내

☎ 043-261-3937

1. 목적

- 신입생들의 수학 기초학력을 제고하여 교양 및 전공과목 학습 이해를 도모
- 수학 관련 교과목에 대한 자신감 향상 및 학습 격차 해소

2. ‘기초대학수학’ 이수 대상자

- ‘수학, 수학 I , 수학 II’를 이수해야 하는 모집단위 입학생 중 대학 수학능력시험 ‘수학’ 성적 일정 수준 이하인 학생(선택과목별 등급에 따라 이수 대상자 선정) 및 필수 기초학력 수준이 미달되는 학생 등
- 희망하는 학생도 수강 가능

3. ‘기초대학수학’ 주요 내용

- 강좌편성 : 1학기 3~4강좌, 2학기 1강좌 개설
 - 이수대상자는 필수 이수 교과목이기에 저녁 시간으로 편성
- 학점 : 0학점(0-3-0)
- 강좌운영
 - Pass or Fail 평가
 - 대상자들은 ‘기초대학수학’ 선 이수(Pass) 후 ‘수학, 수학 I’ 수강 가능

장애대학생 지원 안내

☎ 043-261-3566

1. 학생생활지원

구분	시기	대상	방법
신입생 오리엔테이션	매년 1~2월	장애학생 및 학부모	· 지원제도 및 프로그램안내 · 학생 및 학부모 개별상담 · 보조기기 및 언어 평가 · 캠퍼스 투어
학생생활관 우대선발	생활관입사기간	장애학생	· 학생생활관 우대선발 신청 후 증빙서류 제출

※ 년 1회 장애인식개선 교육 참여 필수

2. 교수·학습 지원

지원제도	시기	대상	방법
대리(우선)수강신청제도	· 매학기 수강신청기간 1주일 전	· 장애학생 및 교육지원근로학생	· 수강신청서 자필서명 후 센터 제출
학점등록제도 ※ 학점등록제 신청자는 장학생 선발에서 제외 됨	· 매학기 개강 50일 전	· 장애학생 중 희망학생	· 신청서 작성 후 센터 제출
	감액기준		감액금액
	학점 1학점 ~ 3학점		등록금의 5/6
	학점 4학점 ~ 6학점		등록금의 2/3
	학점 7학점 ~ 9학점		등록금의 1/2
	학점 10학점 ~ 12학점		등록금의 1/3
학점 13학점 ~ 15학점		등록금의 1/6	
학습지원협조요청 권고안내문 발송 ※ 2학기부터는 개신누리시스템 신청	· 개강 1주 이내	· 장애학생 중 희망학생	· 장애유형 및 특성과 그에 맞는 학습지원 요청사항에 대해 편지글 형식으로 개신 누리에서 신청
	※ 학습지원협조요청권고안내문 발송제도는 장애학생이 수강하는 교과목의 교수, 강사에게 장애특성으로 인해 발생할 수 있는 수강의 어려움을 최소화하고, 담당 교원은 장애학생의 특성을 이해하고 그에 맞는 지원을 할 수 있도록 학습지원 협조요청 권고안내문을 장애지원센터장 명의로 발송하는 것을 말합니다. (단, 희망학생에 한함)		
시험(평가)편의지원	· 개신누리시스템을 통하여 매 학기 중간, 기말 시험전 시험(평가) 편의 지원에 대한 신청 → 시험(평가)시 편의지원 요청사항 해당 교과 담당 교원에게 이메일 전송		

3. 장애대학생 교육활동지원

지원제도	시기	대상	지원내용
장애대학생 교육활동 지원	매년 1월, 7월	- 교육활동지원이 필요한 장애정도가 심한 장애학생 - 장애정도가 심하지 않으나 교육활동지원이 필요한 학생	· 속기지원, 대필지원(강의 내용 실시간 타이핑 지원) · 이동 및 생활 지원(장애정도가 심한 장애학생 중 필요학생) · 튜터지원 : 영어, 수학, 자연 이공계열 전공 등 기초 학력이 부족한 학생 1:1 매칭 튜터링 ※ 참여학생 사전 교육 및 학기별 간담회 운영을 통한 소통

※ **장애대학생 교육활동 지원제도**는 장애학생들이 불편함 없이 학교생활을 할 수 있도록 **수업시간의 강의 문자 통역, 속기지원, 시험대필, 영어·수학·자연 이공 계전공과목 튜터, 중증장애학생 생활관 생활지원 및 이동 보조** 등 교수·학습이나 대학생화에 필요한 도움을 제공하기 위해 **교육지원인력(국가근로봉사유형 장학생)**을 선발하여 장애학생과 1:1로 매칭하여 지원하는 제도를 말합니다. 【※ 학습활동 중에는 보건복지부 ‘장애인활동지원사업’, **한국장학재단 ‘국가 근로장학사업(봉사유형 근로장학생)**, 교육부 ‘장애대학생 진로취업 거점대학사업’과 중복 지원 불가하며, 학내 교수·학습활동지원에 한함】

4. 보조기구 및 장학금 지원

지원제도	시기	대상	방법	
학습 및 이동보조공학기기 지원	매학기	· 보조공학기기 필요 학생	· 신청서 작성 후 대여 · 노트북, 한소네, 휠체어 등(61종 180개 보유)	
희망장학금	매학기	· 장애정도가 심한 장애학생 · 장애정도가 심하지 않은 장애학생	· 신청서 작성 후 센터 제출	
	등급	평점평균	지급범위	제외대상
	A 급	성적 B ⁺ 이상	등록금 전액	12학점 미만 취득자 초과학기자 학점등록제 학생
	B1급	성적 B ^o 2.80이상	등록금 일부	
	B2급	성적 B ^o 2.60이상		
C 급	성적 C ⁺ 2.10이상			

※ 제출서류 : 복지카드 사본 또는 장애인 증명서

※ 신청방법 : 개신누리, 방문, 우편 및 이메일(supporters@cbnu.ac.kr) 등



진로·취업상담 및 프로그램 운영

☎ 043-261-3554/3555

1. 목적

· 심층상담, 교육, 일경험 등을 단계별로 체계적으로 제공하여 자기 주도적 진로설정과 희망분야 취업성공

2. 단계별 맞춤형 프로그램

구분	1학년	2학년	3학년	4학년	졸업생
목표	진로탐색	맞춤형 진로설계	취업역량 개발	취업성공 전략	미취업생 집중관리
상담	단대(학과)별 맞춤형 진로상담		단대(학과)별 맞춤형 취업 상담		취업 상담
교과목	· (교양) 진로탐색과 진로설정 - 인문·사회계열 - 자연과학·공학계열		· (교양) 직업과 사회진출 - 인문·사회계열 - 자연과학·공학계열		
진로 취업 프로그램	· 진로설계 - (공통 진로설계) 진로 로드맵 캠프, 온라인 직무탐색 캠프, 찾아가는 설명회 - (학과 맞춤 진로설계) 자기이해와 희망직무 분석, 학과 맞춤 직무 탐색 및 경력관리, 현직 자문 멘토링 · 기본소양 - 문서작성패키지 - 슬기로운 시간관리 - 리더십 향상 캠프		· 취업 역량 강화 - (특강)온라인 직무실습 캠프, 실전! 일경험, 비전 공자 IT 현직자 직무 특강, 코딩 테스트 대비 교육반 - (자격과정) 6시그마, 빅데이터, 통계적 공정관리, HACCP, 첨단 분석기기(HPLC /GC), 의약GMP · 취업 역량 강화 - (공기업) 공기업 A to Z, 공기업 기관별 특강, 공기업 NCS독한 스터디 - (사기업) 입사지원서 작성 캠프, GSAT 직무 적성검사 과정, 면접캠프, 몰입! 취업캠프, 공모 전 캠프 - (학과별 맞춤 취업준비) 채용동향, 입사지원서, 면접		· 영끌잡 - 개인별 맞춤 취업지원 프로그램 · 취업역량강화 재교육 프로그램
	· 직무 잡아드림(Job-아-Dream) : 직무별취업 동아리 · 채용설명회 및 채용상담 · 해외취업설명회				
					· 채용정보 제공 및 인재추천 · 지역인재 7급 추천 준비반 · 해외취업 프로그램
현장 실습			· 국내 및 해외 현장실습		

3. 진로·취업 상담 및 프로그램 신청(재학생·졸업생)

가. 상담 신청

- ‘씨앗’ 누리집(<https://cieat.cbnu.ac.kr/>) → 로그인(학번/개신누리 비밀번호) → 전문상담센터 → 진로 및 취업상담
→ 상담사, 일정 선택 → 신청 완료

나. 프로그램 신청

- ‘씨앗’ 누리집(<https://cieat.cbnu.ac.kr/>) → 로그인(학번/개신누리 비밀번호) → 학습관리→ 비교과 신청

4. 상상옷장 활용

가. 목적 : 면접을 준비하는 학생들에게 정장을 구비·대여함으로써 실질적인 도움 제공

나. 장소 : 진로취업부 내 ‘상상옷장’ (제1학생회관 1층)

학내 전화번호

담당업무	안내부서	전화번호(043)	비 고
입학전형관리	입학웰컴센터	261-2882	FAX : 261-3184, 3177
성적 등 학적관리	학사지원과	261-2013~4	
등록금	재무과	261-2047, 3854	
동아리, 학생회 관리	학생과	261-2019~22	
장학금(성적, 특별, 법정면제 장학금)	학생과	261-2027, 3826	
한국장학재단 국가장학금 (기초생활수급, 저소득층성적우수 등)	학생과	261-2028, 3826	
학자금대출	학생과	261-3888	
장애학생 담당	장애지원센터	261-3565~6	
병사업무	예비군연대	261-2956~7	
휴학·복학, 학생증, 증명서 발급	종합서비스센터	261-3305~8	
교양과목 수준별 교육	교양교육본부	261-3915, 3932	
진로·취업 상담 및 프로그램	진로취업부	261-3554	
	대학일자리센터	261-3555	
보건진료	보건진료원	261-2922~4	
성희롱·성폭력 예방 및 대처	양성평등상담소	261-3425	
학생생활관 관리	본관	261-2926, 3193, 3710	FAX: 261-2948
	양성재(BTL)	261-3675, 3674	FAX: 266-3679
	양현재	261-2932	FAX: 266-2932
	양진재(BTL)	249-1870	FAX: 715-1870
단과대학	인문대학, 융합학과군	261-2084~6	제1행정실
	사회과학대학	261-2174~6	제2행정실
	자연과학대학	261-2234~6	제3행정실
	경영대학	261-2324~6	제4행정실
	공과대학	261-2364~7	제5행정실
	전자정보대학	261-2386, 3203	제5행정실
	농업생명환경대학	261-2504~7	제6행정실
	사범대학	261-2644, 2646	제7행정실
	생활과학대학	261-2698, 2759	제7행정실
	수의과대학	261-2393, 2394	제8행정실
	약학대학	261-2804~6	제8행정실
	의과대학	261-2835, 2836	제8행정실
	자율전공학부	261-3932	행정실
충북대학교 입학정보 홈페이지		http://ipsi.chungbuk.ac.kr	

08. 충북대학교 안내

1. 오시는 길

교통별	출발지	도착지	목적지
고속버스	서울, 동서울, 상봉, 대구, 부산, 광주고속터미널	청주고속버스터미널	▶ 거리 : 약 4km ▶ 택시요금 : 약 7,000 ~ 8,000원 정도 ▶ 시내버스 : 기본요금(도청, 시청, 상당공원, 미평행)
시외버스	각 도시 시외버스 터미널	청주시외버스터미널	
철도	경부선, 호남선 충북선 KTX	조치원역(세종시) 청주역 오송역	▶ 거리 : 약 15km ▶ 역 앞에서 시내(좌석)버스 10분 간격으로 출발
개인차량	<p>◎ 경부고속도로 이용 시</p> <p>- 청주IC 나와서 왼쪽 청주방향 6.5km 이동 → 산업단지육거리 → 충북대학교 방면 우측도로 500m 이동 → 충북대 정문 도착</p> <p>◎ 중부고속도로 이용 시</p> <p>- 서청주IC 나와서 좌회전(청주방향) 1.5km 이동 → 솔밭공원 사거리 → 시청 방면으로 우회전 200m 이동 후 좌회전 → 1.5km 이동 → 산업단지육거리 → 충북대학교 방면 우측도로 500m 이동 → 충북대 정문 도착</p> <p>◎ 서산영덕 고속도로 이용 시</p> <p>- 청주JC → 경부고속도로 → 남이JC에서 오른쪽 중부고속도로 → 서청주IC 나와서 좌회전(청주방향) 1.5km 이동 → 솔밭공원 사거리 → 시청 방면으로 우회전 200m 이동 후 좌회전 → 1.5km 이동 → 산업단지육거리 → 충북대학교 방면 우측도로 500m 이동 → 충북대 정문 도착</p> <p>- 문의청남대IC 나와서 우회전 청주방향 5km 이동 → 고은사거리 → 청주방향으로 좌회전 → 4.9 km 이동 → 방서사거리 청주방향으로 좌회전 4km 이동 → 고가도로 오른쪽 이용 → 개신오거리에서 충북대병원 방면으로 좌회전 → 충북대 학교 동문 도착</p>		

2. 약도



3. 캠퍼스 안내도



N2	법학전문대학원	E1-1	사범대학실험동	E12-2	수리과학2호관	S17-6	양현재(등용관)
N3	테니스장관리사	E1-2	사범대학강의동	E12-3	실험동물연구지원센터	S17-7	양현재(관리동)
N3-1	CBNU Star	E2	개신문화관	S1-1	자연대1호관	S18	승리관(운동부합숙소)
N3-2	편의점	E3	제1학생회관	S1-2	자연대2호관	S19	중앙연구소
N4	신학협력관	E3-1	NH관	S1-3	자연대3호관	S20	첨단바이오연구센터(농생대)
N5	국제교류본부 2호관	E4-1	CBNU 스포츠센터	S1-4	자연대4호관	S21-1	농업전문창업보육센터
N6	고시원	E4-2	운동장본부석	S1-5	자연대5호관	S21-2	임산가공공장
N7	형설관	E4-3	보조체육관	S1-6	자연대6호관	S21-3	농업과학기술센터
N8	보육교사교육원	E5	123학군단	S1-7	과학기술도서관	S21-4	농업생명환경대학
N9	국제교류본부3호관	E6	특고압변전실	S2	정보화본부	S21-5	농생대 연구동
N10	대학본부(입학본부)	E7-1	의과대학	S3	본부관리동	S21-6	농생대 건조실
N10-1	입학웰컴센터	E7-3	의과대2호관	S4-1	전자정보3관	S21-6A	건조실작업장
N11	공동실험실습관	E8-1	공과대학본관	S4-2	나이트게일관	S21-7	온실(특용식물학과)
N12	중앙도서관	E8-2	합동강의동	S4-3	약대동물실험실	S21-8	온실(식물자원학과)
N13	경영학관	E8-3	제2공학관	S5-1	농장관리실	S21-9	온실(식물의학과)
N14	인문사회관	E8-4	제1공학동	S5-2	농장관리실 창고	S21-10	온실(산림학과)
N15	사회대학본관	E8-5	제2공학동	S6-1	자연대온실1	S21-11	온실(원예학과)
N16-1	인문대학본관	E8-6	토목공학관	S6-2	자연대온실2	S21-12	온실(원예학과)
N16-2	미술관	E8-7	공대공학관	S7-1	에너지저장연구센터	S21-13	온실창고
N16-3	미술과	E8-8	공학지원센터	S7-2	교육대학원, 동아리방	S21-14	온실(1)
N17-1	개성재수위실	E8-9	신소재재료실험실	S8	야외공연장	S21-15	온실(2)
N17-2	개성재관리동	E8-10	제5공학관	S9	박물관	S21-16	온실(3)
N17-3	개성재(진리관)	E8-11	공학지원센터	S10	차고	S21-17	온실(4)
N17-4	개성재(정의관)	E9	학연산공동기술연구원	S11	유류저장창고	S21-18	온실(5)
N17-5	개성재(개혁관)	E10	학연산공동교육관	S12	쓰레기 처리장	S21-19	넷트하우스
N17-6	경영원	E11-1	목장창고	S13	목공실	S21-20	온실관리동
N18	법학관	E11-2	목장관리사	S14	제2학생회관	S21-21	농대동위원소실
N19	충북대학교 역사관	E11-3	우사	S17-1	양성재(지선관)	S21-22	농기계공작실
N20-1	생활과학대학	E11-4	건조창고	S17-2	양성재(명덕관)	S21-23	농기계실습실
N20-2	어린이집	E11-5	동물자원연구지원센터	S17-3	양성재(신민관)	S21-24	농대부속공장
N20-3	충북대 직장어린이집	E11-6	돈사창고	S17-4	양현재(수위실)	S21-25	작물재배환경사
N21	은하수식당	E12-1	수의과대학 및 동물병원	S17-5	양현재(정운관)		